



Educación

José Manuel R. Campos avanza la puesta en marcha del ciclo superior de Aeronáutica.



Lomas

El salto para la unión con San José se da a través de Lomas, donde han empezado las obras.



Gorri

El Pabellón Cubierto de La Rinconada rinde homenaje a Agustín Andrade 'Gorri'.



Las obras del Centro Socio-Sanitario para mayores ya están en marcha

Mil personas acuden a la colocación de la primera piedra de la residencia que atenderá a casi 200 mayores.

Un millar de vecinos no quiso perderse la colocación de la primera piedra del Centro Socio-Sanitario de La Rinconada, todo un complejo de atención a los mayores que prestará asistencia a partir del otoño de 2004 a un total de 197 personas.

En torno a 4,1 millones de euros invertirá la empresa participada por El Monte, Vitalia Rinconada, en la construcción de «este hotel de cinco estrellas desti-

nado a ofrecer una vejez digna a los que menos posibilidades tienen», como explicó el alcalde, Enrique Abad.

En este sentido, el acceso tanto a las 177 plazas de residentes (156 asistidos y 21 en la unidad de salud mental), como a las 20 de la unidad de día, estará regulado por la Junta de Andalucía y el propio Ayuntamiento, de manera que «se asegure el uso público de este servicio asistencial», concluyó Abad.

(Pp. 2 y 3)

Piscina cubierta

El proceso para construir la piscina cubierta y complejo natatorio en San José ya ha comenzado.

A finales de mes, el Ayuntamiento recibió las ofertas de cuatro empresas para la redacción del proyecto de la piscina que tendrá, según estimaciones iniciales, un vaso de 25 por 16,5 metros y supondrá un coste aproximado de 2,2 millones de euros.

(Pág. 7)

Todas las guerras son evitables, tanto más si son ilegales, injustas y canallas y acaban con la vida de inocentes, como las mujeres y niños de Iraq o como los periodistas Julio A. Parrado y José Couso. Nuestro solidario apoyo a las familias y firme condena a los responsables.

Mil vecinos son testigos del comienzo de las obras del Centro Socio-Sanitario que dará asistencia a 197 mayores

Vitalia Rinconada es la empresa participada por El Monte que se encargará de la construcción y gestión de la residencia. La Junta de Andalucía concertará hasta el 80 por ciento de las plazas, de forma que el acceso de los más necesitados esté asegurado.

Hoy es un día feliz para los mayores que tienen la tranquilidad de que, si lo necesitan, dispondrán de un sitio donde pasar una vejez digna, y por eso, lo es también para los que defendimos la idea de apostar por la mejor residencia para La Rinconada». Ésa es la valoración que el alcalde, Enrique Abad, ofreció durante el acto de colocación de la primera piedra del Centro Socio-Sanitario que ya se levanta en San José y en el que recibirán asistencia casi 200 mayores.

Compartiendo el momento con alrededor de mil personas, Abad hizo los honores de la colocación acompañado por el consejero de Asuntos Sociales, Isaías Pérez Saldaña, y por el presidente de El Monte, José María Bueno Lidón, protagonista también de la jornada al dirigir la entidad bancaria que ofrece la financiación necesaria para que la empresa coparticipada Vitalia Rinconada, pueda encargarse de la construcción.

Duro proceso con final satisfactorio

«Con el comienzo de las obras -continuó Abad- tenemos la certeza de que en otoño del próximo año la resi-



Los vecinos se sintieron coparticipes de la ilusión del momento y acudieron en masa a la colocación de la primera piedra. Al fondo, los trabajos en la parcela de la residencia.

dencia estará en marcha, con lo que el tiempo nos viene a dar la razón en la decisión que tomamos desde el Gobierno de no embarcarnos en un proyecto sin garantías ni fecha de finalización», valora el alcalde, en referencia a las trabas administrativas y de financiación que ha encontrado esta iniciativa municipal a lo largo de todo el proceso.

Y es que, la construcción de la residencia ha sido objeto de enfrentamiento político también en el plenario municipal, «donde ahora algunos se

apuntan tantos cuando llegaron a decir que ésta no era su residencia».

Residencia de lujo y de uso público

Este proyecto fue compromiso de Gobierno y personal de Abad, pero «con los pies en la tierra y no a toda costa», como él mismo refleja. La gestión municipal llevó a superar los escollos de financiación externa adscribiéndose a una fórmula que ya funcionaba en otros puntos de España y por la que se cede la

gestión interna de la residencia a una empresa que se encarga además de la construcción. Así, para el Ayuntamiento las obras tienen 'coste cero' y «se garantiza el acceso a la residencia para los mayores que más lo necesitan por medio de la concertación del 80 por ciento del total de las plazas», como recordó el propio consejero Pérez Saldaña.

El Ayuntamiento, por su parte, dispondrá de cinco plazas de asignación directa para casos de urgente necesidad.

Mucho más que una residencia

Algo más de 4,1 millones de euros se invertirán para levantar un edificio que «es mucho más que una residencia», como apuntó el primer edil.

Efectivamente, el centro prestará atención a mayores de 65 años que necesiten de asistencia de tipo residencial, pero también a los que presenten riesgos de padecer desgaste de tipo neurológico, psíquico, motriz o cardiovascular.



Almuerzo de celebración

El Ayuntamiento quiso cerrar la jornada festiva compartiendo un multitudinario almuerzo con más de mil mayores, en el que, además, se proyectó un vídeo explicativo del funcionamiento del complejo socio-sanitario.

Ficha técnica

- 5.000 metros cuadrados de parcela.
- Edificio de tres plantas.
- **Zona residencial:** 84 habitaciones dobles y 3 individuales, todas con baño geriátrico.
- **Unidad diurna:** sala de estar y terapia ocupacional.
- **Enfermería:** 5 habitaciones individuales, despacho médico, despacho enfermería, despacho psiquiatría.
- **Unidad de rehabilitación:** 2 salas para gimnasia de mantenimiento y fisioterapia.
- **Zonas comunes:** 4 salas para terapia ocupacional, 4 salas para visitas familiares, 4 comedores, sala de estética.



Recreación de la fachada del Centro

El complejo de atención socio-sanitaria para mayores comenzará a funcionar en otoño de 2004

El edificio atenderá a tres bandas de usuarios: residentes, unidad de día y residentes en el servicio de salud mental.

Un moderno y luminoso complejo acorde con la fisonomía de la zona de El Mirador de estilo acortijado, compuesto por dos pabellones laterales unidos por uno central, todos con tres plantas de altura, y un cuarto ala integrada para servicios básicos.

Ése es el adelanto que se ofrece de lo que en otoño de 2004 estará totalmente operativo sobre la parcela que el Ayuntamiento cede en plena zona de expansión de San José. Ésta es la ubicación reservada para la residencia, un entorno que, hoy por hoy, puede considerarse el mejor dotado de la localidad, con instalaciones destinadas a cubrir necesidades de todo tipo como el Estadio 'Felipe del Valle' o el futuro complejo natatorio, el Centro Cultural de la Villa, el Centro de Forma-

ción 'Juan Pérez Mercader', el parque 'Dehesa Boyal' o los numerosos comercios repartidos.

Máxima organización

El edificio presenta una distribución totalmente optimizada de las instalaciones y servicios.

En el sótano se reparten los servicios básicos de cocina, lavandería, plancha y almacenes.

La planta baja se distribuye en torno a dos grandes patios centrales con jardines que ofrecen luz a los comedores, la sala de estancia diurna, las aulas de talleres ocupacionales, el servicio de estética y peluquería y también a la enfermería.

Las dos plantas nobles están íntegramente dedicadas al área residencial, con cuarenta habitaciones por piso y en las que también se encuentran las salas para visitas familiares.

94 profesionales: médico, psicólogo, psiquiatra, 8 ATS, 2 fisioterapeutas, 53 auxiliares de clínica, 4 monitores ocupacionales, un terapeuta ocupacional, un trabajador social, dos cocineros, cuatro ayudantes de cocina, diez limpiadores/as, etc.

El acceso a las plazas concertadas con la Junta se gestionará desde los Servicios Sociales municipales.

La Junta de Andalucía y el Ayuntamiento de La Rinconada controlarán en todo momento el acceso de los mayores a las plazas.

De hecho, la administración andaluza mantiene el compromiso de concertación del 80 por ciento de la ocupación, de forma que se asegura que son los mayores con necesidad social los que tienen prioridad de acceso.

En estos casos, el anciano solicitante tiene obligación de aportar el 75 por ciento de su pensión, mientras que es la propia Junta la que completa el llamado 'coste plaza', es decir, los gastos que genera un residente y que se colocan en unos 1.200 euros al mes.

Los criterios que marca la Consejería para la selección de residentes son, entre otros, la edad avanzada (siempre mayor de 65 años), la disponibilidad de vivienda, situación fami-

liar y condiciones económicas.

«De libre designación para casos de urgente necesidad», como explica el delegado municipal de Servicios Sociales, Francisco Polo, «el Ayuntamiento dispondrá de un total de cinco plazas: una de residente y otras cuatro para la unidad de día».

Lista de espera

Los interesados en cursar solicitud de plaza pueden hacerlo directamente en la Delegación de Asuntos Sociales o en el Área municipal de Servicios Sociales, desde donde se tramitará la documentación.

Así lo han hecho ya alrededor de 50 personas que, de momento esperan que haya plaza en cualquiera de las residencias metropolitanas que ya existen, aunque la idea es que en otoño de 2004 puedan formar parte de la primera tanda de residentes del Centro Socio-Sanitario de La Rinconada.

Capacidad: 197 plazas
156 residentes asistidos
20 unidad de día
21 residentes en la ud. de salud mental

Comienzan las obras para la unión física con San José

El primer paso para la unión física con San José comienza con la urbanización de Lomas del Charco, donde se levantarán 286 viviendas, de las que en torno a 70 serán de protección oficial.

El salto de La Rinconada hacia San José es ya una realidad. Un año después de que el alcalde, Enrique Abad, presidiera el derribo simbólico de un naranjo ante constructores, promotores y agentes bancarios para despejar dudas sobre la credibilidad de la apuesta municipal por agilizar los trámites, las obras en Lomas del Charco han comenzado.

Con la aprobación plenaria definitiva del plan parcial, las máquinas están ya en pleno proceso de urbanización de estos casi 70.000 metros cuadrados al otro lado de la carretera C-433, «primer paso para cumplir el imparable sueño de la unión», como resume Abad.

La Rinconada sostenible

Aquí se levantará una urbanización modelo de 'La Rinconada sostenible' que se recoge en el Plan General de Ordenación Urbana, «con poca densidad residencial y altas dotaciones», según explica el delegado de Urbanismo, Antonio González Rubio.

De hecho, los promoto-



Sobre estas líneas, fotografía del estado actual de los suelos residenciales de Lomas del Charco. Las imágenes virtuales reproducen el aspecto final de las promociones unifamiliares y plurifamiliares previstas en la cabecera de la unión física desde La Rinconada a San José.



res aceptaron bajar la densidad permitida por ley y fijar en 286 el número máximo de viviendas. De ellas, 190 serán unifamiliares y las 96 restantes se repartirán en dos manzanas plurifamiliares ubicadas junto a la actual carretera de unión con San José (SE-117).

En este sentido, el edil de Urbanismo resalta que el Ayuntamiento, «como un propietario más de los terrenos»

dispone aquí de suelo suficiente para construir en torno a 70 viviendas públicas protegidas.

Respecto a las dotaciones, González Rubio destaca los más de 40.000 metros cuadrados que se destinan a dotaciones, entre ellas zonas verdes, aparcamientos o suelo educativo.

Confianza del sector

Por su parte, el alcalde resaltó la confianza y respuesta que este proyecto ha tenido

entre entre el empresariado local «que se ha decidido a apostar fuerte y a hacer suya la idea municipal, con lo que la riqueza que genere se quedará en La Rinconada».

De igual modo, Abad agradeció que el salto de San José hacia La Rinconada por Secadero de Gutiérrez haya generado «la misma confianza que pronto se traducirá en máquinas trabajando».

El Ayuntamiento inicia la compra del Pago del Medio

La Empresa Pública del Suelo de Andalucía (EPSA) y el Ayuntamiento de La Rinconada han decidido iniciar los contactos para la compra de las 128,5 hectáreas del conocido como Pago del Medio, los casi tres kilómetros longitudinales que separan ambos núcleos y sobre los que se proyecta el crecimiento futuro.

Con la puesta en carga de Secadero de Gutiérrez y Lomas del Charco, el Ayuntamiento centró la atención en el Pago del Medio, por lo que

a principios de año, formalizó con EPSA el convenio para que la unión física estuviera en todo momento fuera del alcance de la especulación, «garantizando que se cumple el objetivo de fusión y el de creación de una nueva ciudad sostenible», como apuntó el alcalde, Enrique Abad.

Negociación antes que expropiación

Con esta idea sobre la mesa, ahora llega el turno de iniciar los sondeos con la

treintena de propietarios, con los que el Ayuntamiento pretende llegar a acuerdo sobre la compra del suelo.

Esta fase se presenta difícil, no sólo por el volumen de propietarios con los que negociar, sino por la necesidad de hacerles «copartícipes de que el desarrollo y crecimiento local para la unión pasa por sus parcelas».

En cualquier caso, el primer edil considera «objetivo irrenunciable y de interés general» la unión de ambos núcleos, para lo que el PGOU recoge en caso de necesidad la aplicación del sistema de expropiación de los terrenos.

La cifra

25,5 millones de euros es el coste aproximado de la urbanización de los terrenos, «un dato aún estimativo y en el que se tiene en cuenta las excelentes dotaciones marcadas por el PGOU», según resalta el delegado de Urbanismo. Ahora, se reestudia la posibilidad de aumentar el número de viviendas previstas inicialmente (2.250), aunque «respetando en todo momento la idea de ciudad sostenible en la que queremos convertir a La Rinconada, para lo que se consideran 'intocables' los más de 479.000 metros cuadrados dotacionales».

Impulso para la reforma urbana de La Jarilla y Tarazona

El Consistorio rinconero acordó en el último pleno la aprobación de las bases y estatutos de las juntas de compensación de Tarazona y La Jarilla.

La regularización de las urbanizaciones periféricas de mayor superficie, Tarazona y La Jarilla, superó otro trámite en el último pleno municipal, con la aprobación de las bases y estatutos de las juntas de compensación encargadas de la gestión del suelo.

Se trata del sistema recogido en el Plan General de Ordenación Urbana (PGOU) para proceder a la renovación, mejora y fundamentalmente, ampliación dotacional, de estos asentamientos urbanos por consolidar. En la línea de la mayoría de los propietarios, el alcalde, Enrique Abad, y el delegado municipal de Urbanismo y Medio Ambiente, Antonio González, entienden que la fórmula de compensación se erige como la «mejor opción» para ambas urbanizaciones por ser «la alternativa más económica y racional».

Para González, el consenso plenario supone también «subir un nuevo peldaño en el propósito general de normalizar la situación de las urbanizaciones periféricas», tras el trabajo «recordó» iniciado en octubre de 1999 con la firma de un convenio específico con los



Imagen de uno de los accesos a la Jarilla residencial.

URBANIZACIÓN	PARCELAS	SUPERFICIE
Tarazona	639	137,64 ha.
La Jarilla	338	61,38 ha.
El Gordillo	116	23,6 ha.
Los Labrados	52	14,83 ha.
Los Abetos	27	8,9 ha.
El Castellón	40	6,8 ha.

representantes de los propietarios.

Los Planes Especiales de Reforma Interior (PERI) de La Jarilla y Tarazona tienen desde diciembre la aprobación inicial del Ayuntamiento, que está a la espera tam-

bién de que el Gordillo Residencial le haga entrega de este documento, del que dependen a su vez el proyecto de urbanización -que concreta los servicios y dotaciones-, y el proyecto de compensa-

ción, que establece qué aporta y qué recoge cada propietario. Por otro lado, González indicó que «el Consistorio se volverá a sentar en breve con los propietarios de Los Labrados, El Castellón y Los Abetos para impulsar la regularización de estos asentamientos».

Más concretamente, el PERI de cada urbanización permitirá una reorganización de todos los espacios públicos y abiertos. Entre otras aportaciones, el documento parte de un estudio topográfico que especifica el número de parcelas y el de propietarios. Con todo, se persigue como prioridad, la dotación de los servicios urbanísticos básicos, tales como electricidad, saneamiento y abastecimiento, alumbrado público, sistemas de acerados y pequeñas áreas dotacionales -ahora inexistentes-. Asimismo, se pondrá solución a problemas medioambientales, como la existencia de pozos no saludables.

Entre los particulares, el presidente de la intercomunidad de propietarios de La Jarilla, José Antonio Cubero, se mostró convencido de la «notable revalorización que supondrán estas actuaciones».

El Ayuntamiento saca a concurso la reurbanización del cauce urbano del arroyo Almonazar

El Consistorio rinconero cerró recientemente el concurso para la redacción del proyecto de reurbanización del cauce del arroyo Almonazar a su paso por el núcleo de San José. Las consultoras Ayesa y Urbaconsult han presentado propuesta formal para afrontar estos trabajos técnicos, en ambos casos con una oferta económica no superior a los 210.000 euros y con una temporalidad para la definición de las actuaciones inferior a los doce meses.

El delegado municipal de Urbanismo y Medio Ambiente, Antonio González Rubio,

informó que el objeto de este contrato -que se adjudicará en el próximo pleno- «incide más concretamente en la delimitación de las obras necesarias para reorganizar la escena urbana, una vez finalicen los trabajos del cajón de encauzamiento de las aguas». En otras palabras, este proyecto «marcará la forma en la que se realizará la comunicación de las dos márgenes de San José hasta ahora segregadas por el arroyo».

Para González Rubio, se trata de «la actuación más emblemática de esta operación para la integración del casco



Autoridades y técnicos municipales en una reciente reunión de trabajo con Urbaconsult, consultora responsable de la propuesta integral para la transformación del arroyo desde la corta de El Toril hasta el Guadalquivir.

urbano». Asimismo, el proyecto deberá especificar las apropiaciones que resulten ne-

cesarias para su ejecución.



Así será el nuevo centro de La Rinconada, donde además de la Secundaria obligatoria se impartirán los ciclos medio y superior de Aeronáutica. Ésta es la imagen de fachada recogida en el proyecto en el que se explica la distribución de las 12

unidades, las aulas de música y tecnología, el laboratorio y las clases para los alumnos de integración y de los programas de Garantía Social. El gimnasio y la biblioteca tendrán accesos independientes para el uso público fuera de horario escolar.

José Manuel R. Campos: «El próximo curso La Rinconada ofrecerá ya uno de los programas formativos más completos de la provincia»

El delegado de Educación avanza el cronograma del instituto de La Rinconada y anuncia la puesta en marcha en el próximo curso del ciclo de Aeronáutica y uno nuevo de educación física en San José.

El ciclo superior en Aeronáutica comenzará a impartirse en el próximo curso». Ésa es la decisión municipal que traslada el delegado de Educación, José Manuel Romero Campos, y con la que se quiere «cerrar el círculo de opciones formativas en un área que en un futuro inmediato demandará un importante volumen de mano de obra para cubrir puestos en el Parque Aeroespacial de Andalucía».

Campos ultima la ubicación provisional de este ciclo que irá adscrito, una vez esté construido, al nuevo instituto de La Rinconada, igual que el de grado medio que arrancará en el curso 2004-2005 y con el que «el municipio se coloca a la vanguardia de Andalucía en políticas de formación para el empleo».

Y es que, con la puesta en marcha de este programa de Aeronáutica y la incorporación también en el próximo curso de la modalidad de 'Animación en actividades físicas y deportivas' en el IES Carmen Laffón, «La Rinconada ofrecerá uno de los programas formativos más amplios y

completos de la provincia», como valora el edil.

Junto a los tradicionales bachilleratos -de los que en la localidad se imparten todas las

realidad del mercado».

En este sentido, Campos resalta que en Educación «hay que trabajar adelantándose a las demandas sociales». Así se

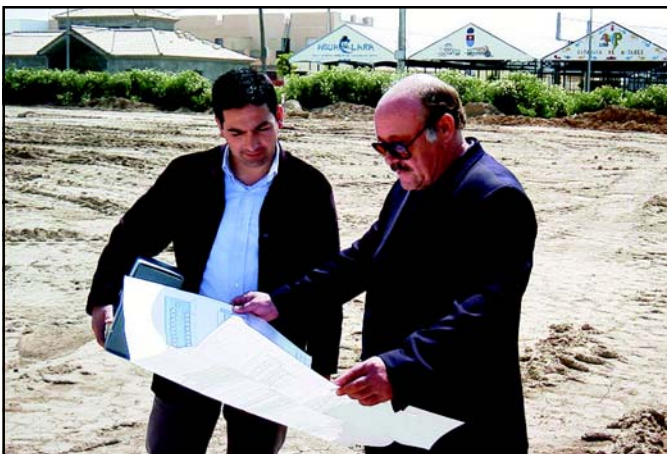

Campos sigue de cerca el proceso que debe seguirse hasta ver construido el IES de La Rinconada. En la imagen, con el arquitecto ultima sobre la parcela detalles del proyecto.

modalidades existentes-, los tres institutos actuales se reparten salidas profesionales para sus alumnos en forma de ciclos de grado medio o superior de hasta seis ramas diferentes a los que ahora vienen a sumarse las dos nuevas incorporaciones, «toda una muestra de que hemos sabido adaptar la línea educativa a la

hizo con el colegio 'Pepe González de la Fuente', «con el que se logró la escolarización total de los niños de tres años y la adaptación de la ratio marcada por la Logse».

El mismo método se sigue desde hace meses para conseguir lo que se vislumbra como el reto inmediato en lo que a dotación de infraestruc-

tura educativa se refiere y un empeño municipal que llevará a adelantar el cien por cien de la inversión necesaria: el nuevo IES de La Rinconada.

Al respecto, Campos informa de la recepción del proyecto finalizado que ahora revisa la Consejería de Educación y que después del verano se adjudicará, de forma que la construcción pueda comenzar en otoño próximo.

Éste es el calendario que controla el edil para que en la primavera de 2005 el centro esté finalizado y pueda recibir a los 400 alumnos en septiembre de ese mismo año.

Para entonces estará también listo como centro de Primaria 'Los Azahares', «con lo que se vuelve a equilibrar el mapa educativo sin quitar ojo a los datos de población que apuntan hacia el estudio de un nuevo colegio para San José». Al tiempo, Campos no descuida el día a día de su área que le lleva, por ejemplo, a eliminar las caracolas y a incorporar como pabellón de Infantil del PUA el edificio de la antigua guardería Almonazar.

Primeros pasos para la construcción de la piscina cubierta

El Ayuntamiento cierra el concurso para la redacción del proyecto.

inaugurado el parque '8 de Marzo' e iniciada la segunda fase de reformas del polideportivo de La Rinconada, los esfuerzos del Consistorio local en materia deportiva se dirigen ahora a la urbanización El Mirador, donde se prevé un complejo de varias piscinas -y al menos, una de ellas cubierta-.

Tras una primera fase destinada al estudio de las necesidades concretas del mapa municipal, el Ayuntamiento ha cerrado ya el plazo para la recepción de propuestas para la redacción del proyecto de ejecución de la piscina cubierta, así como la urbanización de los aparcamientos colindantes y la ordenación de los suelos de uso deportivo donde se estima la futura sede del Patronato y otra piscina al aire libre.

25 metros de longitud

La parcela municipal que acogerá estas actuaciones consta de una superficie de 12.248 metros cuadrados, situada próxima al estadio Felipe del Valle y a la confluencia de las avenidas Jardín de las Delicias y Boyeros.



Apertura de plicas

Cuatro gabinetes han presentado propuesta técnica para la redacción del proyecto del complejo natatorio, en concreto la consultora ALH, Juan Ignacio Herrero S.L., Javier Rueda y por último, el equipo dirigido por José Manuel Carrero y José Fernando Muñoz, cuya recreación digital de la piscina se muestra en las imágenes precedentes. Las ofertas económicas para la ejecución del proyecto se sitúan entre los 2,088 millones de euros y los 2,104 millones de euros y proponen un calendario de trabajo ajustado al pliego de condiciones. González Rubio valoró «muy positivamente» que cuatro empresas «de reconocida experiencia pujen por un proyecto del Ayuntamiento de La Rinconada» y destacó que algunos de los gabinetes concursantes acreditan méritos tan reseñables como el diseño de instalaciones sevillanas para el Mundial de Salto o los complejos deportivos de Catalana de Gas o Hispanoaviación.

Según fuentes de las Concejalías de Urbanismo y Deportes, la piscina cubierta que se estipula inicialmente tendrá un vaso con unas dimensiones de 25 por 16,5 metros. Según el programa básico de necesidades y condiciones técnicas del proyecto, esta infraestructura tendrá un coste eco-

nómico de aproximadamente 2,285 millones de euros.

A estos efectos, el Área de Deportes resaltó que se pretende que la piscina cuente con al menos ocho calles, lo que permitirá que 120 personas puedan practicar natación de modo simultáneo.

El complejo incluirá un vesti-

bulo con control de accesos informatizado y estará provisto de enfermería, almacén para equipamiento y un cuerpo de vestuarios para unos 240 deportistas.

El titular de Urbanismo y Medio Ambiente, Antonio González Rubio, destacó que «el Consistorio pretende delimitar un área específica para el desarrollo de actividades fisioterapéuticas». Con este fin, se habilitará en las instalaciones una sala de rehabilitación que se completará con la construcción de un segundo vaso de piscina, de dimensiones menores (16,5 por 8 metros), destinado a la terapia en el agua. Entre otras funciones, este segundo espacio acuático podrá acoger también los ejercicios previos de calentamiento, matronación y programas para bebés.

El complejo estará provisto de un aforo mínimo de 150 espectadores, con vistas al seguimiento de la práctica competitiva de natación y waterpolo.

Desde el Ayuntamiento se espera que la propuesta definitiva de la piscina cubierta pueda estar lista antes de un trimestre, tras la apro-

NUEVOS CICLOS FORMATIVOS en La Rinconada

AERONÁUTICA

EDUCACIÓN FÍSICA

Nuevos ciclos formativos

Aeronáutica y Educación Física. Estos ciclos formativos constituyen las principales novedades de la oferta educativa del municipio para el curso 2003/04.

Hasta el **30 de abril** permanece abierto el plazo para la formalización de solicitudes, aunque según fuentes de la Concejalía de Educación «se estudia la ampliación del periodo para cumplimentar los impresos en el caso de existir vacantes». Los interesados en el ciclo de **Aeronáutica** pueden retirar solicitudes y recibir más información en el **I.E. S. San José (calle Cultura, 43. Tlf. 95 479 0765)**. Las consultas y recogida de impresos para el ciclo de **Educación Física** se realizarán en el **I.E.S. Carmen Laffón (calle Alcalde Pepe Iglesias, 1. Tlf. 95 479 26 87 / 89)**.

Luz verde al traslado de Tapia y Contreras

El Ayuntamiento de La Rinconada ha aprobado en pleno la ejecución del convenio con el grupo Pascual Contreras para que esta empresa proceda al traslado de la actividad que hasta ahora desempeña en la Carretera Bética. El acuerdo se produce en los mismos términos alcanzados un mes antes con la firma de congelados Tapia, con sede laboral en la misma calle.

Estos convenios permitirán que los suelos ocupados por las naves de sendas firmas pueden destinarse a uso residencial, tal y como especifica el Plan General de Ordenación Urbana (PGOU).

18 meses

Estas dos empresas dispondrán de un plazo de 18 meses para formalizar el traslado de actividad, en una postura «acorde y sensible con la dificultad que entraña el traslado de la infraestructura existente», valoró el delegado municipal de Urbanismo y Medio Ambiente, Antonio González Rubio.

El edil rinconero recordó que las negociaciones para que ambas empresas abandonasen su actual destino se remontan al 31 de julio de 1999, fecha en la que el Ayuntamiento se sentó por primera vez con los propietarios.

Según González Rubio, con el citado traslado «podrán solventarse los impactos negativos que soporta actualmente Carretera Bética», fundamentalmente problemas vinculados a la congestión de tráfico que ocasiona en la zona la actividad empresarial de sendas firmas.

En opinión de González Rubio, «estos acuerdos permiten ofrecer una respuesta satisfactoria a las demandas trasladadas desde el vecindario del núcleo».

El 2 de mayo se abre el plazo de solicitudes de la promoción de 70 pisos 'El Parque II'

El delegado municipal de Vivienda, Antonio Pérez, destaca que tendrán «máxima preferencia los matrimonios o parejas de hecho acreditadas que convivan en la residencia de otros familiares».

La empresa municipal de Vivienda, Rinconada Siglo XXI, abrirá el próximo 2 de mayo el plazo de recepción de solicitudes para los 70 pisos contemplados en la segunda fase del complejo residencial 'El Parque', justo al lado de las 70 casas entregadas el pasado mes.

Rinconada Siglo XXI promueve en esta ocasión viviendas plurifamiliares de dos y tres dormitorios, con una superficie útil comprendida entre los 59,14 y los 65,90 metros cuadrados. Estas residencias, provistas de ascensor, están dotadas de trastero y cuentan también con espacio de garaje en sótano de 24,57 metros cuadrados.

La promoción, distribuida en cuatro bloques de pisos, dispone de un total de 112 plazas de aparcamiento.

El Departamento de

yó que «esta oferta obedece a las necesidades concretas que se deducen del elevado número de peticiones vecinales recepcionadas para los 46 pisos en venta de El Mirador de San José».

El edil rinconero también se refirió al coste para el propietario de los pisos de El Parque, los cuales podrán adquirirse desde 51.625 euros (I.V.A. no incluido). Según Pérez, «un producto parecido puede costar casi el cincuenta por ciento en el sector privado».

Obras y Proyectos de Soderin, S.A. (Sociedad para el Desarrollo Económico de La Rinconada) se ha encargado de la redacción técnica de la promoción, en la que se estima una inversión final cercana a los 4 millones de euros.

El delegado local de Vivienda, Antonio Pérez, subra-

El responsable de Rinconada Siglo XXI reseñó también que la entidad promotora modifica el baremo de adjudicación para «otorgar máxima preferencia a los matrimonios o parejas de hecho -acreditadas en registro- que convivan en la residencia de otros familiares».

Andalucía Orienta, nuevo servicio para encontrar trabajo

El programa nace con «un talante más incisivo en la búsqueda activa de empleo, partiendo desde el asesoramiento personalizado», ha resumido Antonio Pérez.

La Rinconada cuenta con una nueva herramienta para la búsqueda activa de empleo, el servicio Andalucía Orienta. La aplicación local de este programa -vinculada a la Concejalía de Desarrollo Económico- «pretende ser un instrumento aún más agresivo para apoyar, desde el asesoramiento, a la población activa que aspira a incorporarse al mercado laboral», resaltó el responsable de Soderin, S.A., Antonio Pérez.

Para difundir los objetivos y actuaciones que trazan este servicio, la Agencia de Desarrollo Local ha iniciado una campaña de comunicación que atiende especialmente a colectivos diana, como son los jóvenes y mujeres, a los que dirigirá acciones específicas a través del Centro de Información a la Mujer (C.M.I.M.) y el Centro de Información Ju-



El servicio Andalucía Orienta se encuentra ubicado en el edificio de la Escuela de Empresas, en Carretera Bética, nº 151. Más información: 95 479 3395.

venil (C.I.J.), así como los institutos y centros de adultos.

Andalucía Orienta dedicará también atención preferente a los alumnos integrantes del programa Simulación de Empresas, a través de acciones de orientación ajustadas a las necesidades personales.

Entre otras actuaciones, el servicio incide en los siguientes aspectos: a) información sobre el mercado laboral, b) asesoramiento sobre técnicas de búsqueda de empleo, c) itinerarios personalizados para la inserción, d) orientación vocacional, e) autoconocimiento y

posicionamiento en el mundo laboral, f) acompañamiento en la búsqueda de empleo, y g) asesoramiento al autoempleo.

Desde este servicio se bajará también la autororientación, cuya finalidad es posibilitar a los usuarios la recogida de información y recursos referentes a formación y empleo de interés. Por otra parte, dentro del conocimiento del mercado laboral, se incidirá especialmente en los sectores emergentes, las características del entorno de trabajo más cercano o las modalidades de contratación, entre otros ejemplos significativos.

Andalucía Orienta es un servicio que puede solicitar cualquier persona que lo requiera. El horario de funcionamiento es de **lunes a viernes, de 08:00 a 14:30 horas**, y los **martes, miércoles y jueves, de 16:00 a 19:00 horas**.

Clausurada la primera promoción de alumnos de aeronáutica

El Centro de Formación del Metal celebró el pasado 25 de marzo, el acto testimonial de clausura de la primera promoción de alumnos formados en las instalaciones

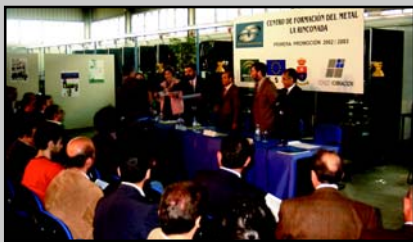

rinconeras. La jornada contó con el delegado provincial de Empleo y Desarrollo Tecnológico, Antonio Rivas, y el responsable local de Economía y Hacienda, Antonio Pérez.

Durante este ciclo, el centro ha acogido a un total de 240 alumnos repartidos en los módulos de soldadura y aeronáutica, este último campo profesional con hasta siete especialidades. Para las distintas disciplinas impartidas se ha contabilizado un volumen de 1.170 solicitudes, en el caso de la

rama aeronáutica, y de 672, para soldadura. Para Antonio Pérez, «estos datos confirman la conexión con las demandas formativas de muchos jóvenes», «siendo sólo la punta de lanza de un ambicioso proyecto para la incorporación de mano de obra altamente cualificada al parque aeronáutico de La Rinconada».

Pérez informó también que se ha cerrado un acuerdo con el Consorcio de Soldadura de San Fernando para ofertar desde abril nuevos cursos del ramo.



Treinta rinconeras reciben las primeras subvenciones Equal

El alcalde, Enrique Abad, y el delegado de Desarrollo Económico, Antonio Pérez, entregaron el pasado 2 de abril el primer bloque de ayudas Equal contra la discriminación de la mujer en el mercado laboral. El montante económico, con cargo a los programas específicos 'Igualdad de lo rural' y 'Co.labora.con', asciende a casi 10.000 euros de los más de 550.000 presupuestados en las 37

líneas de subvención previstas en el municipio. Estas becas benefician inicialmente a treinta rinconeras, entre ayudas para el transporte, formación en sectores donde la mujer está subrepresentada, informatización de empresas y obtención de permisos de conducir para acceder a campos de trabajo en los que hoy por hoy el colectivo femenino tiene una mínima representación.

Procesionaron La Salud, El Perdón y Los Niños pero la lluvia pudo con Los Dolores

El esplendor de la Semana Santa rinconera no pudo contar este año con la salida procesional de la patrona y alcaldesa perpetua, a la que la lluvia impidió hacer estación de penitencia.

La vista clavada en el cielo y en el mapa meteorológico; así han seguido los fieles la Semana Santa de este año, en la que la lluvia ha tenido especial protagonismo dejando sin días de Pasión a un buen número de hermandades sevillanas.

En La Rinconada, el Miércoles Santo lució «con la normalidad de siempre», tal y como varios hermanos confiados retaban al clima tras la misa de esa misma mañana. Efectivamente, el tiempo respetó el día grande de la **Salud** (2), que este año echó en falta los ramos de cera de González Hinojosa. La salida del **Nazareno** (1) contó además de con el aplauso de los numerosos vecinos, con la melodía doliente de una espontánea saetera.

Ni la inicial falta de costaleros ni el clima pudo en San José con la salida del **Cristo del Perdón** (3) y **María Santísima** (4), flamante puesta de largo del nuevo y joven hermano mayor, Luis Miguel Fernández, que ha sabido defender con fuerza el arraigo de una tradición.

No tuvo tanta suerte la Hermandad de los **Dolores** que se quedó literalmente con el paso del **Cristo de la Misericordia** (5) y el palio de la patrona y alcaldesa perpetua (6) en capilla tras la correcta decisión de la junta de Gobierno de no arriesgar con la salida. Los devotos pudieron al menos contemplar las imágenes con la petición de que el año que viene corran mejores vientos.

Domingo soleado para festejar la resurrección de Cristo. La Hermandad del **Resucitado** (7) -Los Niños- tomó el relevo con la energía propia de una congregación que, pese

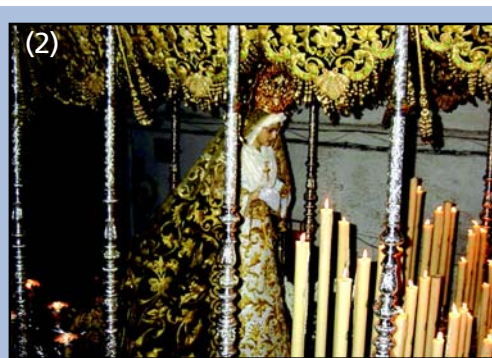

a tener pocos años de existencia, ha sabido encontrar respaldo vecinal para consolidar la creencia en una tradición.

Y de asegurar la tradición es de lo que se encargan los profesores del colegio PUA al

trabajar con la cantera ofreciendo la posibilidad de vivir una mini-Semana Santa donde no falta detalle (8): costaleros, nazarenos, mantillas y hasta dulces típicos en los que las madres tienen mucho que ver.

La música cofrade no faltó en los días previos a las procesiones. Este año, la banda de música **Ciudad de Utrera** ofreció un completo concierto que contó con la participación de la saetera, Rosa Marín.

El 9 de mayo regresa Diversia 180°

El programa municipal de ocio nocturno propone por tercer año consecutivo una cita con alternativas que no entienden de etilómetros. El titular del Centro de Información Juvenil (C.I.J.), Juan Carlos Expósito, señala que «la ciudad Diversia 180° se traslada al colegio Pepe González aunque como novedad, se extiende también a otros puntos de La Rinconada».

Diversión, diversidad y diversificación. Tres palabras que sintetizan los propósitos que dibujan la tercera temporada del programa de ocio nocturno Diversia 180°, una iniciativa cargada de alternativas al *botellón* que espera volver a congregarse a miles de jóvenes a partir del 9 de mayo.

La principal novedad de esta exitosa propuesta -así lo avalan las ediciones precedentes- radica en el cambio de escenario donde emergerá esta particular ciudad nocturna. Diversia 180° se asomará este año desde el colegio Maestro Pepe González, aunque como resaltó el responsable del C.I.J., Juan Carlos Expósito, «se ramifica para ampliar contenidos y posibilidades». De este modo, además de las instalaciones educativas, «salta al aula de internet del Centro de Formación Juan Pérez Mercader, a la sala de exposiciones del Centro Cultural de la Villa, y por último, a los dos bibliotecas municipales, que permanecerán abiertas para la pre-

paración de los exámenes».

El cartel del programa, que se presentará formalmente el próximo 7 de mayo (20:00 horas) en el Centro Cultural de la Villa, «estrena también un rocódromo e incorpora nuevas actividades para dar respuesta a las solicitudes de antiguos participantes, entre las que se incluye un campeonato de dardos», especificó Expósito.

El delegado municipal de Juventud precisó también que medio centenar de jóvenes, entre voluntarios y monitores, han participado en la redacción del programa 2003 de Diversia 180°, que se ha confeccionado tras dos meses de trabajo y la experiencia acumulada tras las primeras ediciones.

Como ya es tradición, los colaboradores y técnicos que hacen posible Diversia 180° realizaron un encuentro para ultimar los detalles del programa y practicar actividades en la naturaleza. La convivencia se desarrolló este año en Cortes de la Frontera (Málaga), entre los días 21 y 23 de marzo.



Sobre estas líneas, imagen de la gran familia de voluntarios y monitores que firma la tercera edición de Diversia 180°.

9 de mayo

- ♦ **ACTIVIDADES:** aula diversia.com, liga de fútbol-sala, fútbolín, pub diversia, fotomatón, videos musicales, ping-pong, saltos acrobáticos, patinaje.
- ♦ **CONCIERTO**
- ♦ **ETNICWORLD:** aroma mozárabe, henna, encriptación, serabalam, ambient music vision, graffitis, joyería diversia, performance, ground stile breaker.

Espacios diversia

- ♦ **Colegio Maestro Pepe González:** ciudad Diversia.
- ♦ **Centro de Formación Juan Pérez Mercader:** aula diversia.com.
- ♦ **Centro Cultural de la Villa:** exposiciones.
- ♦ **Bibliotecas públicas:** salas de estudio para exámenes (tras la feria de San José).
- INSCRIPCIONES:** Área de Juventud, calle San José, 38. Tlf. 95 579 0541 / 47.

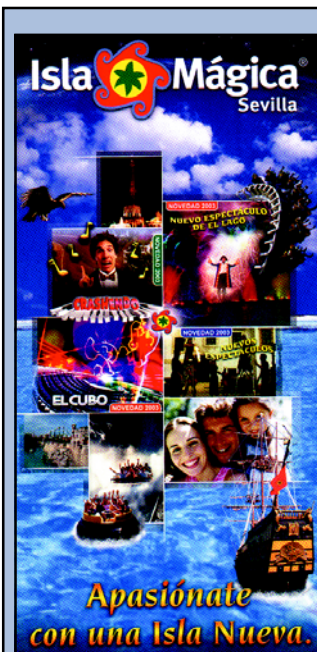

La Rinconada celebra su día en Isla Mágica, el próximo 17 de mayo

Las concejalías de Juventud y Turismo cierran un acuerdo con el parque temático sevillano para que la jornada contemple tarifas especiales para los vecinos.

La Rinconada celebra el día del municipio en el parque temático de Isla Mágica, el próximo 17 de mayo. Las Concejalías de Juventud y Turismo han organizado esta jornada con el propósito de convocar a un amplio número de familias de la localidad.

Entre otros contenidos, el municipio contará con stand propio en Isla Mágica, que ofrecerá la proyección de dos

vídeos promocionales sobre La Rinconada.

La fecha recoge tarifas especiales para los vecinos que deseen visitar el complejo temático, que incluyen el transporte desde La Rinconada y el acceso a las atracciones y espectáculos de Isla Mágica.

Las entradas pueden adquirirse ya en el Patronato Municipal de Juventud y De-

porte, de 08:00 a 14:00 horas, o en el pabellón cubierto Agustín Andrade 'Gorri', de 17:00 a 21:00 horas.

TARIFAS ESPECIALES

- ♦ Adultos: **16 euros**
- ♦ Niños de 5-12 años: **13 euros.**
- ♦ Niños de hasta 4 años: **4 euros.**
- ♦ Personas con discapacidad: **10 euros** (entrada gratuita para

Amistoso entre el Tres Calles y el Nazareno en el homenaje a Agustín Andrade 'Gorri'

EL pabellón cubierto de La Rinconada ya lleva el nombre de quien fuera presidente del único club municipal de fútbol-sala que milita actualmente en competición federada.

El fútbol-sala fue protagonista indiscutible del emotivo homenaje que recibió, el pasado 12 de abril, la figura del que fuera presidente de la A.D. Tres Calles, Agustín Andrade 'Gorri'. Más de trescientos aficionados se dieron cita en la ocasión para ser testigos del bautizo definitivo del pabellón cubierto de La Rinconada, ahora con el nombre de «un hombre de raza deportiva, especialmente conocido por su faceta de impulsor del fútbol-sala en el municipio», según resaltó el primer teniente de alcalde, Javier Fernández.

Nuevo rótulo

El reconocimiento al socio fundador del Tres Calles arrancó con la inauguración del rótulo que da nombre oficial a las instalaciones cubiertas, tras acordar el Ayuntamiento esta denominación a propuesta de un millar de firmas vecinales. El acto contó con la presencia de la viuda de Agustín Andrade, Rosario Gómez, quien junto al alcalde, Enrique Abad, destapó la placa que inmortaliza en la entrada del pabellón la labor realizada por 'Gorri' para la consolidación del fútbol-sala local.

El broche y plato fuerte del homenaje a Agustín Andrade fue el amistoso ofrecido por el club anfitrión, entrenado por Rafael Martín, y el Nazareno Ábaco de José Antonio Ramos Peña. La entidad local milita en la División de Honor Provincial mientras que el conjunto de Dos Hermanas comparece en la División de Plata del fútbol-sala nacional.

Ambos equipos disputaron un atractivo encuentro donde el Tres Calles se creció para suplir la distancia deportiva e intentarlo todo en un par-



El técnico del Tres Calles, Rafael Martín, y la delegada del equipo, Carmen de la Fuente, convocaron para la cita a un total de trece jugadores, en concreto a Antonio Illanguas, Francisco José, Hens, Raúl, Antonio Ruiz, Roberto, José Ramón, Antonio González, David, Santiago, Juan Manuel, Pascual y Juan Pedro.

tido que finalmente se escapó de La Rinconada por un apretado 5-6 para el conjunto entrenado por José Antonio Ramos Peña.

José, Kadó, Luis y Beto -los dos últimos por partida doble- firmaron los seis tantos del Nazareno. Marcaron por el Tres Calles, Raúl y, con dos goles cada uno, Antonio González y David.

Francisco Javier Fernández

y Carlos Gómez, del colegio sevillano, arbitraron este encuentro presenciado desde la grada por el presidente del Tres Calles, José Antonio Ortiz -también jugador del primer equipo- y por el máximo dirigente nazareno, Manuel Sánchez. Ambos mandatarios recibieron al inicio del partido una placa conmemorativa de manos del alcalde rinconero por su participación en este

homenaje.

También la Agrupación Deportiva San José quiso reconocer el paso de 'Gorri' por las filas del conjunto cañamero. En recuerdo de este periplo, el presidente de la entidad, Lorenzo Sánchez, aprovechó la jornada para entregar a la viuda de Agustín Andrade una placa de reconocimiento de su trayectoria como deportista en activo.



XX Fiesta de la Bicicleta

Más de mil aficionados al ciclismo salieron a la calle el pasado 13 de abril para formar parte del multitudinario pelotón que desplegó la XX Fiesta de la Bicicleta. La jornada arrancó a las diez de la mañana de las inmediaciones del pabellón cubierto Fernando Martín para continuar con la ruta clásica hacia La Rinconada-pueblo donde a la altura de la plaza del Mentidero se sumaron los aficionados de este núcleo de población. La jornada concluyó a mediodía con la celebración literal de la fiesta en el parque de Los Pintores de San José, que incluyó degustaciones y el sorteo de seis bicicletas y un viaje a la Costa del Sol.

XII Torneo de Atletismo 'Felipe del Valle'

El Patronato de Juventud y Deportes, la Federación Sevillana de Atletismo y la Diputación Provincial organizan el próximo 24 de mayo el XII Torneo de Atletismo 'Felipe del Valle', que se desarrollará en el estadio homónimo, a partir de las 16:30 horas. La cita reunirá a las ocho selecciones provinciales en categoría cadete.

Por otro lado, el C.C. de la Villa acogerá el próximo 14 de mayo, a partir de las 19:00 horas, una jornada centrada en la psicología deportiva aplicada al fútbol, dirigida a padres y educadores. El coloquio contará con técnicos y jugadores del Sevilla y el Betis.

El Rinconada se mete en los *Play-Off*

La actualidad de los dos equipos rinconeros ha estado marcada, durante el último mes, por la clasificación del Rinconada para jugar la fase de ascenso a Preferente. Los hombres de Carlos Cortés y Manolito Sánchez habían encadenado una buena racha de partidos, pero la derrota en Olivares por 4-1 había sembrado algunas dudas entre los más escépticos

de los seguidores del equipo, dudas que se dispararon definitivamente con la aplastante victoria a domicilio frente a La Unión de Lepanto por 0-4, que certificaba, de forma matemática, la consecución del primer objetivo rinconero. Ahora, cuando todavía falta un partido para dar por concluida la liga regular, que servirá para que el Leonardo Ramos

viva una fiesta por todo lo alto frente al líder, la Lebrijana, ya en Preferente como campeón de su grupo, los rinconeros están examinando a sus posibles rivales en el primer cruce eliminatorio. Uno de sus preparadores, Carlos Cortés, declaró que «el equipo ya tiene un notable, pero ahora debemos ir a por el sobresaliente y la matrícula», en clara alusión a la lucha por



ANTONIO BORREGO, responsable de Deportes de Radio Rinconada.

la consecución del ascenso que se librará en semanas sucesivas. Para ayudar a conseguir este objetivo, los rinconeros han recuperado a Pablo Lora del Monesterio y se han hecho con los servicios de Alves, proveniente del Castilleja, que ya formó parte hace dos temporadas del Rinconada.

Un alivio engañoso

El San José, por su parte, sigue luchando por mantener la categoría. El equipo se complicó su permanencia tras empatar frente al Cartaya y volverse de vacío de Los Palacios, lo que colocó a los pupilos de Juanma Corbacho, que se hizo con las riendas del equipo frente a los onubenses, sólo un punto por encima del descenso. No obstante, los cañameros respiran ahora un poc más tranquilo tras el alivio que

ha supuesto la victoria frente a Los Barrios, a los que los azulinos doblegaron por 1-0 en su último encuentro. Pero pese a que con esta victoria la permanencia está más cerca, no puede haber ningún tipo de confianza en el equipo, ya que los resultados producidos en los encuentros de su rivales directos, lo dejan únicamente, con tres puntos de ventaja sobre el descenso con una salida muy complicada la próxima semana al

Miguel Román de Dos Hermanas. En caso de no sacar nada positivo del feudo nazareno, el partido frente al San Fernando, que se jugará el próximo uno de mayo, se convertiría en una final de esas que pueden marcar un antes y un después en las opciones cañameras de seguir en Tercera. El grupo, no obstante, se muestra confiado en sus posibilidades y con la moral alta tras la victoria frente a

los campogibaltareños. De todas formas, como ya avisó el nuevo técnico cañamero, «todos los encuentros que quedan son finales y tenemos que jugar cada partido como si fuese el último para conseguir la permanencia, lo cual es muy complicado». Por último, y a pesar de que todavía el equipo no está libre de apuros, actualmente depende de sí mismo para conseguir su meta en una temporada cuyo fin llegará en menos de un mes.

Tenis de mesa: precisión milimétrica

El tenis de mesa es un deporte que exige muchos sacrificios. Es un deporte muy técnico, que requiere una precisión milimétrica. Quizás, técnica sea la palabra clave en el tenis de mesa, pues todo gira en torno a ella. Aunque se habla de mentalización, de velocidad, de precisión... Todo ello es englobado y superado por la técnica, sin la cual la práctica de este

deporte no puede conducir a buen fin. Decir tenis de mesa en La Rinconada, es hablar del Club Tenis de Mesa San José, un club con historia en la localidad y con grandes campeones a sus espaldas. Actualmente se mueve en los puestos de honor del panorama nacional, pero llegó a ocupar la primera plaza entre los años 1992-94. No obstante y, a pesar de la

buena salud en el mapa español del tenis de mesa rinconero, el nivel peninsular es aún bajo y está muy lejos de desbancar la hegemonía asiática en este deporte. Una de las estrellas que brilla con luz propia es Juan Pozo que, a pesar de ser una gran promesa, tiene el hándicap de que no tiene ningún compañero que tenga su mismo nivel. De todas formas, es una de las principales bazas del CTM San José en la fase de ascenso a Segunda Nacional, cuya final se disputará en mayo. Para el preparador, Luis Martínez «el objetivo es ser el primer equipo en Segunda nacional para lo que se está en el buen camino, pues, ahora mismo, somos los primeros de nuestro grupo».

Por otro lado, hay que destacar que se puede vivir profesionalmente de este deporte, aunque sea de los considerados minoritarios, ya que todos los participantes en la Superdivisión de Honor Nacional se dedican exclusivamente al tenis de mesa. Por último, hay que hacer referencia a la importancia de la velocidad y la estrategia en este deporte, pues según comenta Luis Martínez, «el tenis de mesa es el segundo deporte más rápido del mundo y se plantea como una partida de ajedrez. Es decir, en un partido de competición, la estrategia y la táctica con la que se afronta son similares a las del ajedrez y un error en un movimiento puede hacerte ganar o perder un

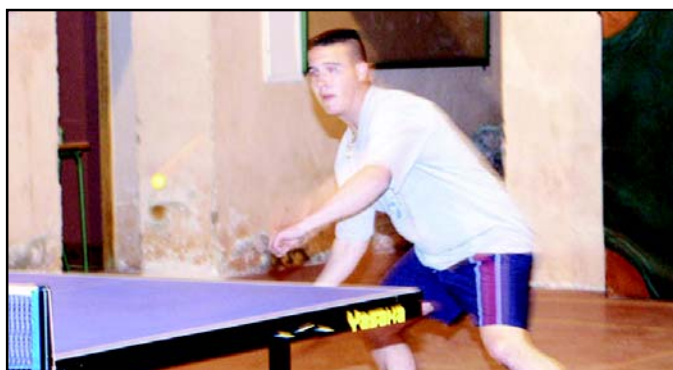

El Centro de Producción del Títere se consolida en El Cádiz

Six grupos de títeres sevillanos encuentran en La Rinconada el entorno apropiado para la creación y montaje de sus obras gracias al apoyo institucional que reciben por parte del Ayuntamiento, quien les cede una nave de titularidad pública en el polígono industrial El Cádiz.

Son desde hace diez años compañías residentes en La Rinconada que participan a cambio, de forma muy activa en los programas locales,

zo inminente.

Entonces se les ubicó en los antiguos almacenes que Tabacalera tenía en San José, pero desde hace algo más de cuatro años, construyen los títeres, crean sus producciones y montan sus espectáculos en pleno centro industrial.

Es a esto a lo que se le ha venido a llamar el Centro de Producción del Títere, 600 metros cuadrados públicos dedicados a crear títeres con denominación de origen rinconera.

Recientemente, la teniente de alcalde delegada de Cultura, Trinidad Argota, y los directores de las compañías Búho, Albero, Teatro de las Maravillas, Flash, Aldebarán y La tranfulla, firmaron



como el Festival de Teatro para Niños o el Festival de Títeres en primavera, de comien-

el nuevo convenio de cesión de espacios para los próximos tres años.

Una yegua con gripe

Son muchos los 'mayorcillos' que me piden que cuente cosas de cuando el pueblo y el barrio tenían otro sabor, otro estilo, más rurales, más típicos; quieren recordar, es a lo que se refieren, cuando las bestias andaban por las calles, cuando en ninguna casa faltaban los aperos y rara era la que en el corral no tuviera sus gallinitas, algún cerdito y hasta, en muchos casos, vacas.

Es que tengo que tratar otros temas, analizar otros aspectos, les digo yo, añadiéndoles ¿y qué me dicen si empiezo a recordar el hambre y las riadas, o las enfermedades cuando no había ni para una triste medicina, y el 'fiao' en las tiendas, o peor aún, cuando ya ni 'fiao' te daban?

Manuel Alfonso Rincón,
historiador local

Bueno, por hoy vamos a darles gusto y sepan, o recuerden, que un día en uno de los cortijos de los Benjumea, cuando el pueblo era muy pueblo y el barrio 20 casas de material y 20 chozas, -o sea, antes de la guerra- se puso mala una yegua; tan mala, que de lejos se le notaba que estaba con un dolor que no se tenía, lo cual «no es raro que sea», se dijo el yegüerizo, «un poco de gripe o quizás un poco de frío».

Y pensando y pensando el mencionado yegüerizo, que no era otro que Antonio Mateo Arias, en que aquello sería frío, y para que se recuperara, la hizo correr azuzándola con un saco, y él venga a correr detrás de ella, y cuando iba consiguiendo que se acelerara de pronto

Cine en el Centro Cultural de la Villa

El Centro Cultural de la Villa explotará todas sus potencialidades técnicas a partir de que en mayo comiencen las proyecciones de cine concertadas por medio del Circuito Andaluz. En concreto, cuatro son las películas de actualidad cultural programadas que se proyectarán en formato cine de gran pantalla.

El miércoles 14 de mayo comenzará el circuito con 'Felices 16', de Ken Loach, una película acreditada con el Gran Premio al Mejor Guión en Cannes 2002 y Espiga de Oro y Mejor Fotografía en Valladolid 2002, entre otros.

El 21 de mayo será 'El Caballero don Quijote' de Gutiérrez Aragón, con Juan Luis Galiardo y Carlos Iglesias como protagonistas, además de con un conocidísimo y extenso reparto, el film que se

proyecte.

La coproducción 'El último tren', dirigida por Diego Arsuaga e interpretada por Héctor Alterio y Federico Luppi, llegará al Centro Cultural de la Villa el 11 de junio. Y cierra esta primera entrega del Circuito el próximo 18 de junio, la película '8 mujeres', de François Ozon con Catherine Deneuve como protagonista.

Las proyecciones comienzan a las 21,00 horas y tienen como precio de butaca cuatro euros.

IV Circuito Andaluz de Cine

[primerciclo]

8 mujeres
François Ozon

Bloody Sunday
Paul Greengrass

El caballero don Quijote
Manuel Gutiérrez Aragón

El último tren
Diego Arsuaga

Sweet Sixteen
Ken Loach

Ven al cine, enriquece tu vida

JUNTA DE ANDALUCÍA

Astoria • Alcaz de Jerez • Aracena • Barja • Bonares • Calzadilla • Dos Hermanas • El Campu • El Puerto de Santa María • Ginesa • La Piedad • Lora • Los Baños • Los Palacios y San Juan • Macabá • Matagorda • Mogar • Montilla • Niebla • Priego de Córdoba • Puerto Real • Ronda • Soto • Talavera • San Roque • Serrera • Torquemada • Valverde del Camino

va ésta y se detiene en seco propinándole tan formidable coz al bienintencionado y esforzado Antonio que salió rebotado con el más fuerte dolor en el vientre, de cuantos en su vida había sentido.

Atendióle enseguida sus familiares, y menguado el terrible dolor con cataplasmas y remedios caseros, pareció que iba a quedar ahí la cosa cuando al poco fueron tan grandes los dolores y tan insuportables los gritos que la familia decidió coger un carro y plantarse al momento (o sea, a las pocas horas) en el Servicio Quirúrgico del Prado en Sevilla. Fortísima contusión en la región abdominal y perforación, nada menos, que del intestino, dictaminaron enseguida los sabios doctores de la capital, los cuales, aunque intentaron una curación in extremis, de nada sirvió y nuestro Antonio falleció.

Ni siquiera las expertas

manos de nuestro admirado Rodríguez Montes pudieron hacerle la autopsia para confirmar el diagnóstico porque el juez de guardia ordenó que fuera llevado al Departamento Anatómico donde el forense se encontraba in situ con el desaguado que sus doctos colegas habían dicho. Descansó en paz el bueno de Antonio acompañado por el cariño de todos los vecinos.

Sírvanos el caso transcrito para cumplir con el deseo que querían los mayores y, para que los demás, comprendamos cuánto ha sido el camino recorrido en los últimos años, cuántas las dificultades con las que se tropezaban entonces, y felicitémonos por todo lo conseguido, por la solidaridad con que nos hemos ayudado y con nuestra democracia, y tengamos esa solidaridad con los que aún no han alcanzado esa situación tan idónea.

II Ruta de la Tapa

La Concejalía de Turismo organiza los días **10 y 11 de mayo**, la II Ruta de la Tapa, que esta temporada cuenta con la participación de nueve establecimientos.

El horario de esta cita gastronómica comprende de **13:00 a 16:00 horas** y de **20:00 a 23:00 horas**, el **sábado día 10**, y de **12:00 a 16:00 horas** y de **20:00 a 23:00 horas**, el **domingo día 11**.

La delegada municipal de Turismo, M^a Eugenia Cárdenas, ha recomendado este itinerario gastronómico, como «ejemplo de la excelente variedad de platos que ofrece La Rinconada». La II Ruta de la Tapa, incluye precios especiales para los participantes que al visitar un establecimiento adscrito a este programa podrán degustar las especialidades a **dos euros por persona y día**.

Cada bar dispondrá de un cuestionario para que el cliente pueda puntuar las distintas tapas. Entre todos los participantes se sorteará una cena para cuatro personas. El establecimiento ganador será el que ofrezca la tapa más votada.

BARES PARTICIPANTES:

Bar 'El Pela' (cabrillas con tomate, champiñones al queso); Bar 'Noa' (cabrillas, adobo casero); Bar 'La Ferro' (carrillá ibérica, pitas); Bar 'Los Faroles' (chicharrón andaluz, huevos rellenos); Bar 'Álvarez' (chipirón al ajo a la plancha, lomo al whisky); Bar 'Cazador II' (venao, medallón al whisky); Bar 'La Bodega' (cabrillas, caracoles); Bar 'Algámitas' (montadito de lomo, salmorejo); y Pizzería 'Nano's' (patatas a las siete salsas, pizza serrana).



9ª Muestra de Títeres en Primavera

PARQUE DEHESA BOYAL
20:30 horas. **GRATIS**

LUNES, 5. Alberto Teatro: «Tararí que te ví»

MARTES, 6. Atelana Teatro: «La Bruja Bonachona»

MIÉRCOLES, 7. Canguro Show: «La valiente Valentina»

CENTRO CULTURAL DE LA VILLA

JUEVES, 8. Cía. Búho y Maravillas: «Diván, el terrible» (ADULTOS)
21:00 horas. 6 euros.

VIERNES, 9. Elestable Teatro: «La ratita presumida»
20:00 horas. 2 euros.

ORGANIZA: Área de Cultura del Ayuntamiento de La Rinconada.

OFERTA DE EMPLEO PÚBLICO 2003

- **CONVOCA:** Consorcio de Transportes del Área de Sevilla.
 - **PRUEBAS:** Los exámenes no se celebrarán antes de junio de 2003.
 - **DENOMINACIÓN PLAZA:** Auxiliar administrativo.
 - **NÚMERO DE PLAZAS:** 6
 - **TITULACIÓN EXIGIDA:** Graduado Escolar, F.P.I. o equivalente.
 - **SISTEMA DE SELECCIÓN:** Oposición libre.
 - **TASA DE INSCRIPCIÓN:** 18 euros.
 - **PRIMER EJERCICIO:** Cuestionario de 100 preguntas con respuestas alternativas.
 - **SEGUNDO EJERCICIO:** Prueba relacionado con el manejo de procesador de texto y hoja de cálculo (corel w.p., word, excel y quatro pro).
- Información:** CONSORCIO DE TRANSPORTES. Estación de autobuses Plaza de Armas. Cristo de la Expiración, S/N. Tlf. 95 505 3390.

IMPUESTOS

COBRO EN VOLUNTARIA EN EL PRIMER TRIMESTRE:
De 1 de abril a 2 de junio

- I.B.I. (Rústica)
- I.B.I. (Urbana)
- I.V.T.M.

• **Formas de pago:** en entidades de créditos, previa presentación de la carta de aviso de pago que se envía al interesado. **Más información en el OPAEF o el Ayuntamiento.**

AMPLIACIÓN DE BECAS DE GUARDERÍAS

Las madres y padres del municipio que realicen acciones formativas o de orientación y búsqueda activa de empleo en **horario de mañana** y necesiten para ello dejar a sus hijos de 0 a 3 años en una guardería, también pueden desde ahora solicitar beca para hacer frente al pago de los gastos de la escuela infantil. Esta ayuda a la formación está incluida dentro de la convocatoria de becas para el cuidado de personas dependientes, con cargo al programa Colabora.con del proyecto comunitario Equal. Para más información, pueden ponerse en contacto con la Agencia de Desarrollo Local en el teléfono **95 579 05 70**.

La web del empleo

www.soderin.com

FARMACIAS DE GUARDIA

28 abr. - 5 may.	Madrid	95 479 02 34
5 - 12 may.	Los Carteros, 122	95 479 01 37
12 - 19 may.	Los Carteros, 90	95 579 06 07
19 - 26 may..	Ctra. Bética	95 479 00 61
26 may. - 2 jun.	Alberto Lista	95 479 07 26

**En La Rinconada, la farmacia permanece en una guardia localizada fuera de horario de atención.
Tlfo: 95 579 78 75

DIRECTORIO DE TELÉFONOS

DEPENDENCIAS MUNICIPALES	Almacén Municipal	95 579 03 13
	Área de la Mujer	95 579 05 34 / 95 479 09 72
	Ayuntamiento	95 579 70 00 / 95 579 71 90
	Biblioteca de La Rinconada	95 579 81 04
	Biblioteca de San José	95 579 41 51
	Delegación de Cultura	95 579 41 42
	Del. Servicios Sociales	95 479 02 00
	Gabinete Psicopedagógico	95 579 41 42
	Juzgado de Paz	95 579 78 03
	Pnto. Juventud y Deportes	95 579 05 41 / 95 579 05 47
EDUCACIÓN	Radio Rinconada	95 479 30 94
	Rinconada Siglo XXI	95 579 14 93
	SODERINSA	95 579 05 64 / 95 579 05 70
	Tenencia de Alcaldía	95 579 43 00
	Col. Guadalquivir	95 579 89 10
	Col. Maestro A. Rodríguez	95 479 08 82
	Col. San José	95 479 00 40
	Col. Júpiter	95 479 03 98
	Col. La Paz	95 479 03 70
	Col. P.U.A.	95 479 07 37
SALUD	Guardería 'Gloria Fuertes'	95 579 70 60
	Guardería 'Almonazar'	95 479 22 92
	I.E.S. Carmen Laffón	95 479 26 87
	I.E.S. Miguel de Mañara	95 479 02 88
	I.E.S. San José	95 479 07 65
	I.E.S. Los Azahares	95 579 70 36
	Ambulatorio San José	95 579 00 94
	Ambulatorio La Rinconada	95 579 83 59
	Centro de Salud Mental	95 579 05 98
	Planificación Familiar	95 579 01 99
Centro de Adultos	95 579 15 31	
C. de Drogodependencias	95 479 00 32 / 95 479 08 64	

EMERGENCIAS

Policía Local	Guardia Civil
092 / 95 579 40 88	95 479 00 13
Bomberos	Mujeres Maltratadas
95 579 40 98	95 479 29 29
	Urgencias
	95 579 06 01

Si perteneces a algún colectivo o asociación y quieres que tus actos aparezcan en esta página de agenda, contacta con TOMA NOTA en el teléfono 95 579 70 00 o directamente en el Ayuntamiento de La Rinconada.

ELECCIONES MUNICIPALES

Domingo, 25 mayo 2003

**De 9'00 h a 20'00 h
en tu colegio electoral**

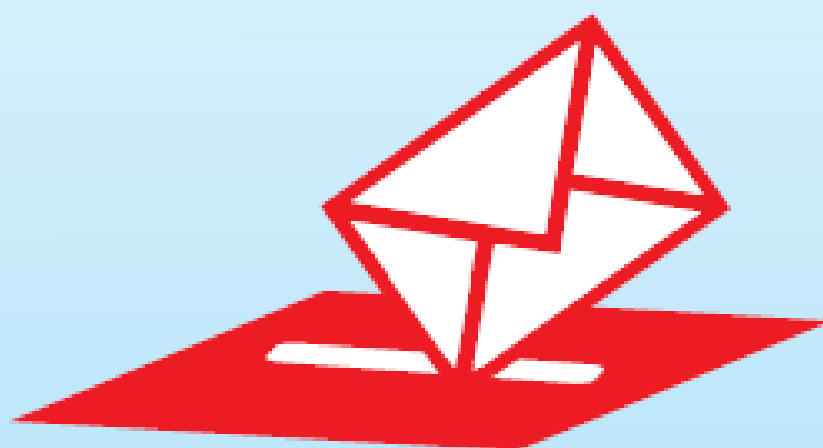

¡ PARTICIPA CON TU VOTO !



AYUNTAMIENTO de LA RINCONADA