



www.larinconada.es

toma nota

Periódico del Ayuntamiento de La Rinconada

Ejemplar gratuito. N° 182. Diciembre 2004



Salud

El consultorio de La Rinconada es objeto de obras para la mejora del servicio.



Fibes

Presente y futuro de La Rinconada en la III edición de 'Sevilla son sus pueblos'.



Hostelería

Iniciados los cursos de hostelería en Torreparedones, que dispondrá de restaurante propio.

Nochebuena con 55 nuevos hogares

Más de medio centenar de vecinos de La Rinconada recibirán el 24 de diciembre las llaves de su residencia en **Santa Marta**.

La Nochebuena será este año más especial si cabe para las 55 familias adjudicatarias de las residencias en alquiler que se entregarán en la fecha en Santa Marta, en el núcleo de La Rinconada. Con dos meses de antelación sobre el calendario inicial de obras, la empresa pública Rinconada Siglo XXI, hará entrega de esta promoción que se localiza en una de las zonas de expansión del municipio en la actualidad.

(Pág. 5)



Belén viviente del colegio Maestro Antonio Rodríguez.

Tiempos de belenes y felicitaciones

La Rinconada descubre en sus hogares una honda tradición belenista, que manifiesta la minuciosidad con que se prepara cada escena de la ciudad navideña por excelencia. (Pág. 3)

Desde las páginas de Toma Nota, quisiera trasladaros a todos y todas mis mejores deseos para estas fechas tan señaladas y repletas de buenos propósitos.

A la gran familia de La Rinconada le hago extensivo un anhelo: que el 2005 suponga el cumplimiento de nuestras metas y venga cargado de bienestar social, justicia y solidaridad. Por un futuro aún mejor, que podamos escribir entre todos y todas.

Enrique Abad,
alcalde de La Rinconada

Casi cuarenta acciones en igualdad, balance de los Equal

(Pág. 6)

30.000 euros para la recuperación de las pinturas murales de la Iglesia Ntra. Sra. de las Nieves, que datan del siglo XV

(Pág. 14)

Información al consumidor sobre compras navideñas

La Concejalía de Consumo que dirige Ángeles Ocaña ha lanzado en estas fechas una campaña informativa que pretende proporcionar algunas recomendaciones especialmente útiles en un periodo que registra un importante incremento en las compras, fundamentalmente artículos navideños y juguetes.

Consumo navideño

- ◆ Compare precios. Puede ahorrar bastante si compra con suficiente antelación y busca entre las distintas tiendas, grandes almacenes e hipermercados que tiene a su disposición.
- ◆ Elabore un presupuesto y cíñase a él.
- ◆ La etiqueta es el único lazo de unión entre el consumidor y el producto. Léala detenidamente.
- ◆ No olvide guardar la factura o el ticket de compra. Es la única manera de hacer valer sus derechos.
- ◆ Procure que la decoración navideña sea original y con elementos reciclados.
- ◆ Por un mayor respeto al medio ambiente, huya de árboles de Navidad cortados.

Juguetes

- ◆ A la hora de comprar, no se deje influenciar por la publicidad. Analice detenidamente el juguete en la juguetería.
- ◆ Observe la edad mínima requerida, así como el nivel educativo que aporta.
- ◆ Compruebe que el juguete cuenta con las letras 'CE', que indica que es seguro y no perjudica la salud.
- ◆ Compruebe la composición de los juguetes. Recuerde que debe desechar los tóxicos para el organismo.
- ◆ Fijese que el juguete está en buen estado y no le faltan piezas, al sacarlo de la caja.
- ◆ Explique a los niños el funcionamiento del juguete, que deberá ser utilizado según el empleo previsto y siguiendo las instrucciones del fabricante.



Una decena de personas participan en las tareas de ornamentación y montaje de las carrozas de La Rinconada y San José. Los trabajos se desarrollan en las Naves del Tabaco y congregan a gremios profesionales tan diversos como el de los diseñadores, artistas, carpinteros, herreros, peones y electricistas. Junto a estas líneas, el delegado local de Festejos, José Manuel Romero Campos (arriba) y un detalle de una de las carrozas más avanzadas.

Personajes infantiles se asomarán a las Cabalgatas de Reyes de ambos núcleos

Los empresarios **Juan José Morilla, Moisés Rodríguez y Pablo Castaño** representarán a sus Majestades de Oriente en San José.

Las Naves del Tabaco serán hasta la primera semana de enero un auténtico hervidero de actividad en torno a la preparación de las Cabalgatas de La Rinconada y San José.

Ambos cortejos se van modelando en las instalaciones cercanas a la estación ferroviaria que en estas semanas son testigo de la labor de una decena de profesionales encargados de que a las Cabalgatas que recorrerán las calles de la localidad no les falte ni un detalle.

«Con un diseño renovado e inspirado en personajes infantiles» de series, películas y dibujos animados, desfilarán un total de diecisiete carrozas -una decena de ellas en el núcleo de San José-.

El delegado de Festejos,

José Manuel Romero Campos también revela algunas de las cifras más esperadas de la jornada de Reyes. Y no es para menos. Sus Majestades de Oriente se han llenado las alforjas para repartir 7.000 kilos de caramelos, 20.000 juguetes, 12.000 balones e ilusión a raudales, entre niños de todas las edades.

Vendrán acompañados de Nemo, Shrek, de dragones y caballos alados... Y hasta de

una carroza orquesta que inunde las calles de música.

El 5 de enero, Melchor, Gaspar y Baltasar repartirán regalos y magia por partida doble.

La Rinconada

- ◆ **SALIDA: 17:30 horas**
- ◆ **RECOGIDA: 10:00 horas, aprox.**
- ◆ **ITINERARIO: Parque Quintero, León y Quiroga; Músico Manuel de Julio; Paseo del Majuelo; Antonio Mairena; M^a Auxiliadora; Limón; Higuera; Naranjo; M^a Auxiliadora; Virgen de Gracia; Virgen del Rocío; Gines; Cristo de la Resurrección; Ntra. Sra. de la Salud; Fco. González de la Fuente; Jesús Nazareno; Pedro Criado; Manuel de Rodas; Sánchez Monteseirín; Veracruz; Ctra. Nueva; Sevilla; y Plaza Rguez. Montes.**

San José

- ◆ **SALIDA: 16:30 horas**
- ◆ **RECOGIDA: 10:00 horas, aprox.**
- ◆ **ITINERARIO: Caseta Municipal; Los Carteros; Ctra. La Estación; San José; Alberto Lista; Maese Rodrigo; Juan de la Cueva; Málaga; Ctra. Bética; Córdoba; Cultura; Madrid; San Cristóbal; Casa del Sueño; Natividad Morales Muñoz; y Jardín de las Delicias.**



Visitas concertadas: 607 88 78 34

Culto al belén artístico

Julián López ha recibido varios premios por su gran pasión, entre otros, los de las asociaciones belenistas de Sevilla y de La Roldana.



Julián López sugiere y muestra Navidad en Santa María la Blanca, 5 (Santa Marta). En su domicilio, dedica toda una estancia a ofrecer su particular visión de un Belén que se percibe desde diferentes sentidos. Incienso en el ambiente, música que traslada a otra época y un escaparate para la vista que comienza en la pared tematizada de la sala, continúa en la embocadura y se detiene en cada rincón de la ciudad navideña

por excelencia.

Corcho blanco, cajas de frutas, escayola, pintura, barnices y silicona han bastado para modelar un belén artístico, donde destaca la luz que siempre desprende la Natividad y las diferentes fases de iluminación que resaltan anécdotas diferentes según sea día o noche, amanecer o atardecer.

Un marcado realismo, una cuidada ambientación y figuras de artesano otorgan identidad a esta propuesta que de-

fine una pasión y una forma de entender la Navidad, «desde nuestras raíces».

Y para marcar tradición en La Rinconada, Julián realiza un llamamiento para intentar germinar una futura asociación o ruta local de belenistas.

Monitor de belenismo en Sevilla, es responsable también de las escenas navideñas que pueden contemplarse en el Convento de Capuchinos y la Hermandad de los Negritos.

Retratos de Navidad

La Navidad salpica cada rincón de la localidad, con representaciones diversas y escenas que expresan maneras diferentes de entender y sentir esta época del año. En asociaciones, edificios públicos y empresas los belenes ofrecen entrañables postales navideñas sin olvidar tampoco los retratos de la Natividad que nos dejan un año más los colegios de La Rinconada. Dos muestras que merecen algunas líneas: el belén de plastilina del Guadalquivir y la entrañable ciudad viviente recreada este año por el colegio Maestro Antonio Rodríguez. En los hogares se esconde una importante tradición belenista, que comparten también hermandades como la del Cristo de la Resurrección.



Escenas de Belén

Aurora Boza prepara belenes desde que era una niña y los elaboraba «con cartulina». En la calle Libro del Buen Amor, 19, ofrece este año una recreación de la Natividad con más de doscientas figuras que llenan de vida una ciudad rica en matices y escenas.

El de Aurora es un belén de rincones, que recrea las vivencias de un pueblo levantado a trazos de escayola pintada y poliespán. Una ciudad que esconde historias muy di-



Visitas concertadas: 627 82 90 94

ferentes en el pesebre, la posada, el río, la noria o el castillo de Herodes... «Es una ciudad para detenerse en cada detalle», explica su creadora.

El día y la noche desvelan las anécdotas cotidianas de «un

p u e b l o abierto de par en par» a los devotos de la tradición belenista.

Armonía y continuidad

Otra parada en la ruta belenística rinconera se localiza en calle Del Mocho, 59. Rosa Acuña y José De Sala, aficionados al belenismo desde hace años, ofrecen una bella estampa de la Navidad donde prima la «armonía y continuidad» de las escenas representadas. El Nacimiento, la parada de los camellos, el mercadillo, las callejuelas o las casas hebreas le otorgan sello costumbrista a este belén con interiores llenos de secretos.



Visitas concertadas: 605 48 10 93

Santa Marta y La Estacada se conectarán con la urbanización de la Huerta del Burgués

103 viviendas se levantarán en esta zona de solares abandonados a instancias del Plan General de Ordenación Urbana. Habrá además de más de 4.000 metros cuadrados de zonas verdes, un nuevo almacén municipal.

Una pastilla de más de 42.000 metros cuadrados sin urbanizar en su mayoría impiden en la actualidad el paso y la permeabilidad en coche desde Santa Marta a La Estacada más que por una sola calle (Gines), especialmente estrecha y originariamente en un solo sentido que ha tenido que habilitarse con dos carriles.

La solución a esta dificultad en la trama urbana fue ya prevista por el PGOU como una unidad de ejecución que activara la reforma interior de la zona y permitiera que estos solares dejaran de entorpecer la vida diaria.

Ahora, el Ayuntamiento ha aprobado el documento que recoge la nueva disposición que se dará a la zona para levantar un total de 103 viviendas de tipología muy similar a las existentes en Santa Marta, es decir, unifamiliares adosadas. Además, los planes libran más de 4.400 metros cuadrados destinados a zonas verdes (gran parte de los cuales se ubican como pantalla vegetal del cementerio) y otros



De La Estacada a Santa Marta tendrán continuidad las calles María Auxiliadora, Caqui, Cimelo-Virgen de las Flores que se amplía hasta llegar al Vado de Doña Luisa. De Santa Marta a La Estacada se conectará por Puerto de Bueyes, Orden de Malta, Cartuja de Casaluenga, Pastora Fernández, Santa María la Blanca y Gines (que se endereza).

732 para dotaciones.

El delegado de Urbanismo, José Manuel Alcauza, explicó que «se había buscado el encaje en la planificación de las empresas que están consolidadas y que se integran en la parte industrial del plan». De

igual modo, el edil se felicitó por el acuerdo alcanzado con los promotores por el que construirán una nave almacén de 1.800 metros cuadrados «que permitirá prestar servicios de atención inmediata en la mejora de la escena urbana».

Mejoras en la escena urbana

El Área de Infraestructura viene realizando en los últimos meses una intensa actividad de mejoras en diferentes puntos de la escena urba-



na de ambos núcleos.

De forma total, el Ayuntamiento está reurbanizando la barriada de La Paz, a cuyos trabajos se sumarán en el mes de enero los alumnos de la Escue-



la Taller.

La plaza Blanco White, en el entorno de El Cañamo Residencial, cuenta ya con la instalación de unos nuevos juegos infantiles. También en esta



zona se ha realizado un cambio total de la luminaria con más de 100 nuevas farolas.

En la mejora de la iluminación también se ha actuado en el puente de la calle San José, donde se ha ubicado una nueva barrera de protección de peatones que aumenta la seguridad de los transeúntes.

En la plaza de los Inventores se ha renovado todo el mobiliario urbano y el alumbrado y un repaso total está aplicándose a la Plaza de España y a parque Valle Inclán.

La Tenencia de Alcaldía incorpora la planta baja como sede del Inmuplas

Se adaptará toda la disposición para acoger las oficinas del planeamiento y crecimiento urbanístico. Los exteriores

sufrirán también cambios para convertirse en un edificio singular y moderno

La planta baja de la Tenencia de Alcaldía está siendo ya reformada para incorporarla al resto del edificio y dedicarlo completamente a la gestión municipal.

En concreto, aquí se abrirán las oficinas que controlen el seguimiento y ejecución del Plan General de Ordenación Urbana y todo lo relacionado con el crecimiento urbanístico. Será sede además del Instituto de Planeamiento y Suelo (Inmuplas), el organismo que

funciona desde hace apenas un año y con el que el Ayuntamiento busca ganar agilidad en la gestión del término mu-

nicipal.

La reforma, que incorporará 314 metros cuadrados, habilitará siete despachos, una sala de reuniones y una sala de espera. Además, se instalará un ascensor que facilite el acceso a la planta superior. Las obras costarán 240.000 euros y estarán acabadas a mediados del próximo año, incluidas las reformas que se le aplicará a toda la fachada del edificio para convertirlo en una referencia moderna del entorno.



Los 55 pisos de Santa Marta se entregan el 24 de diciembre

La entrega de estos pisos en alquiler se adelanta dos meses sobre la previsión municipal. Los adjudicatarios pagarán una renta situada entre 31,40 euros y 48,40 euros. En 2005 comenzarán las obras para otras 70 destinadas a jóvenes y 46 más en El Mirador. Los 70 pisos de El Parque, a buen ritmo.

Por sorpresa ha pillado a la mayoría de los 55 adjudicatarios de piso en el bloque el Ayuntamiento construye en Santa Marta la llamada por la que se les convoca a las reuniones previas a la entrega de llaves.

La buena marcha de las obras ha permitido que sea dos meses antes de lo estimado por SoderinSA, la empresa pública que actúa como constructora, y hacer que los vecinos reciban «el mejor regalo de Navidad y que el problema de la vivienda deje de estar en su lista», como apunta el alcalde, Enrique Abad.

Así pues el mismo 24 de diciembre, día de Nochebuena, los 55 adjudicatarios tendrán ya en su poder «las llaves de su nuevo piso en alquiler y la tranquilidad de contar con él para toda la vida», como valora el delegado municipal de la Vivienda, Antonio Pérez.

Tipología y rentas

Este bloque, especialmente llamativo por el diseño, acoge 55 viviendas con tipologías que van desde los 45 a los 85



La siguiente entrega prevista será de los 70 pisos en venta junto al parque de la Dehesa Boyal (izquierda). En alquiler, se trabaja ya en la redacción de un proyecto novedoso que para construir 70 pisos para jóvenes.

metros cuadrados con dos, tres y cuatro dormitorios.

Los adjudicatarios presentan perfiles de urgente necesi-

dad, tienen unos ingresos inferiores al 1,5 veces el SMI y tendrán que hacer frente a alquileres que oscilan entre los

31,40 euros, los 40,69 o los 48,40 euros, en función de los metros cuadrados del piso.

Más en alquiler

Pérez ha anunciado ya que en 2005 las actuaciones en alquiler se concentrarán en 46 pisos en El Mirador, 34 en el Huerto del Benito y en la puesta en marcha de una experiencia que llevará a levantar un bloque con «70 pisos destinados especialmente a jóvenes que necesiten dar el salto de la independencia, que no tengan recursos suficientes y a los que esta vivienda de uso temporal les sirva de plataforma de lanzamiento», como explica el edil.

El diseño de este bloque, para el que el Ayuntamiento ha reservado una de las parcelas mejor situadas en Vereda de Chapatales, está aún por definir pero Rinconada Siglo XXI trabaja ya en estudio del modelo de actuación y gestión.

Por otra parte, a buen ritmo evolucionan también los 70 pisos de El Parque, que se entregarán en la primavera del año entrante.

La segunda fase del Huerto comenzará a principios de 2005

La urbanización de los suelos será total y dará cabida a 34 nuevas viviendas unifamiliares con las que se soluciona el problema de la infravivienda.

La segunda de las fases de actuación en el Huerto del Benito tiene ya fecha de inicio. Será en los primeros meses de 2005 cuando comience la urbanización de los suelos que quedaron libres tras el derribo de las viviendas cuyos propietarios fueron realojados en la primera fase de un proyecto municipal destinado a eliminar la infravivienda.

Entonces, el Ayuntamiento construyó en una parcela próxima adquirida para este fin, las primeras 36 viviendas unifamiliares en alquiler. Ahora, serán otras 34 también en

alquiler las que se construyan a partir de que a mediados de año se acabe con la urbanización.

En este sentido, el edil de Urbanismo, José Manuel Alcauza, explica que con esta segunda actuación, «el Huerto quedará a la altura de cualquier otra nueva zona de La Rinconada», en referencia a la calidad final de la urbanización en la que se instalarán todos los servicios de acuerdo a la nueva disposición de casas y calles.

Además, en esta actuación quedará totalmente definida la barriada con la recuperación de la zona verde y la



dotación de 56 nuevas plazas de aparcamiento que se vienen a sumar a las cerca de 30 ya existentes.

Para esta segunda fase

urbanística de eliminación de infravivienda, el Ayuntamiento libra en los presupuestos 2005 una inversión cercana a los 500.000 euros.

Éxito de La Rinconada en 'Sevilla son sus pueblos'

Más de 3.500 visitas recibió el stand con que el Ayuntamiento presentó los proyectos de futuro y la realidad de La Rinconada. Un 3D del arroyo y otro del Pago del Medio se proyectaron en la espiral. La cocina de la Escuela de Hostelería ofreció degustaciones de lo que en breve podrán hacer los alumnos en formación.

El Palacio de Congresos y Exposiciones de Sevilla acogió del 16 al 19 de diciembre la III Feria 'Sevilla son sus Pueblos', una muestra organizada por la Diputación de Sevilla que busca concentrar en un mismo espacio lo mejor de cada uno de los 105 pueblos de la provincia.

La Rinconada acudió con un stand que no dejó indiferente a ninguno de los visitantes. Una gran espiral de seis metros de altura y recubierta con una gran foto del parque El Majuelo llamaba a acudir a ver la realidad de La Rinconada y también los proyectos que transformarán el pueblo en ciudad, como son el tratamiento integral del arroyo y su soterramiento por casco urbano y, lo que será el corazón de la nueva ciudad emergente: la unión a través del Pago del Medio.

En la parte trasera, una llamada a la piscina cubierta en construcción, al Observatorio astronómico y a la Escuela de Hostelería resumía las aportaciones que La Rinconada ha hecho a la provincia en este último año.

Pero sin duda, el punto más alto de concentración de visitas se ha producido de forma sistemática a mediodía y atraídos por el olor que desprendía la cocina demostración con que los monitores y alumnos de la Escuela de Hostelería han querido presentar el comienzo de los cursos

Sin complejos.

Así nos presentamos los rinconeros en la feria de pueblos de Sevilla para mostrar el importante presente y prometedor futuro que tenemos por delante.

La espiral rinconera con El Majuelo como reclamo se divisaba desde cualquier punto del pabellón de pueblos y fue objeto de alabanza por visitantes anónimos e ilustres, como el presidente de la Diputación, Fernando Rodríguez Villalobos, y los consejeros andaluces, Pérez Saldaña y Evangelina Naranjo (en la imagen durante el corte de cinta inaugural).

ofreciendo degustaciones creadas en directo e incluso dando las recetas a los más interesados.

A juicio del edil de Promoción, Antonio Pérez, «ésta es una buena forma de presentar lo que el municipio ofrece al

resto de laprovincia que hay que saber aprovechar no sólo para atraer visitantes, sino también nuevos vecinos».



Los visitantes a la feria de los pueblos fueron los primeros en conocer cómo quedará definitivamente el casco urbano de San José tras el soterramiento del arroyo gracias a un 3D fidedigno del proyecto. Una recreación aproximada avanzó también el estado final del proyecto de unión a través del Pago.



AL DETALLE. Los trabajos de urbanización y rehabilitación del edificio han sido minuciosos y han conseguido cuidar al detalle el aspecto rústico de lo que, en otro tiempo, fue una hacienda agrícola. Aparcamientos, juegos infantiles y el entorno rural junto a la exquisita cocina son los principales reclamos de este nuevo complejo turístico.



Comienzan los cursos en la Escuela de Hostelería y Restaurante Cortijo de Torrepavas

Ya está abierta la cafetería y en breve lo estará el restaurante. **765.000 euros** ha invertido el Ayuntamiento en rehabilitar el complejo como centro

La primera promoción de cocineros que llevará la marca Cortijo de Torrepavas está ya en marcha. 30 jóvenes repartidos en dos cursos ocupan ya la macrococina de la Escuela de Hostelería. Por delante tienen 1.045 horas para aprender una profesión con enormes salidas laborales y poder así abandonar su actual situación de desempleo.

Éstos son cursos de Formación Profesional Ocupacional y además de los de cocinero el Ayuntamiento, la Junta de

Andalucía y la empresa Línea Maestra, han cerrado otras cinco líneas que enseñará a los jóvenes profesiones con alta demanda de mano de obra en el mercado, como son sumiller, recepción hotelera, animación turística, agente de desarrollo rural y camarero, el siguiente de los cursos por activar.

En total serán 6.000 horas de formación y cerca de 500 los alumnos que pasen en cuatro años por estas instalaciones.

La garantía de contratación e inserción laboral viene

de la mano de los propios hosteleros y hosteleros, quienes gestionaron su incorporación a este proyecto municipal dado el interés y necesidad que tienen de contar con mano de obra especializada en un campo de tanto peso en Sevilla.

Como apunta el delegado de Formación y Empleo, Antonio Pérez, «poner en marcha este centro ha supuesto un importante esfuerzo e inversión que ronda los 1,2 millones de euros pero tiene éxito asegurado».

La Escuela cuenta con el

aliciente de ser un centro abierto al público, con lo que los alumnos realizarán prácticas reales y los vecinos tienen a su alcance un nuevo espacio de calidad para disfrutar de su tiempo de ocio gastronómico.

De momento, la cafetería ya está abierta y en enero próximo -cuando los alumnos lleven cierto rodaje- se abrirá el restaurante. Cuando el centro se encuentre al cien por cien de funcionamiento mantendrá una plantilla de entre diez y doce profesionales.

El nuevo EQUAL buscará la igualdad en nuevas tecnologías y medio ambiente

De los 4,5 millones de euros para acciones en toda la comarca, La Rinconada será beneficiaria de unos 720.000 euros.

La eliminación de las desigualdades que hombres y mujeres tienen en el acceso y uso de las nuevas tecnologías es el objetivo del programa EQUAL que Europa ha aprobado a la sociedad comarcal Gran Vega y que cuenta con un presupuesto para destinarlo a acciones de 2,250 millones de euros. La misma cantidad está disponible para la in-

versión en la concienciación de la importancia que tiene respetar y cuidar el medio ambiente urbano, un trabajo que se controlará desde MARE, el segundo de los programas aprobados dentro del EQUAL.

«En estos meses -explica el delegado de Desarrollo, Antonio Pérez- se planificarán las acciones para comenzar a desarrollarlas entre 2005 y 2007».



'Igualdad en lo rural' y 'Co.labora.com' desarrollaron cerca de 40 acciones destinadas a la eliminación de las desigualdades sociales. El cierre y presentación de resultados de ambos EQUAL convocó a gran número de personas y contó con la actuación de la cantante, Clara Montes.

Mejoras en el consultorio de La Rinconada

El Ayuntamiento arranca a la Junta la financiación de la remodelación del centro justificada por el **crecimiento poblacional** del núcleo.

El centro de salud de La Rinconada es objeto en la actualidad de un plan de remodelación que, impulsado desde la Concejalía de Sanidad, pretende adecuar las instalaciones a las necesidades derivadas del incremento de población de este núcleo.

Como ha apuntado el delegado de Sanidad, José Antonio Ruiz Dorado, el consultorio fue inaugurado en 1999, cuando este núcleo contaba 4.500 habitantes. «Según los últimos datos del censo, unas 7.000 personas residen hoy en La Rinconada-pueblo, cifra que justifica las reformas emprendidas de modo que pueda garantizarse un mejor servicio».

Negociaciones

Este argumento ha sido el eje central de las conversaciones que Ruiz Dorado mantuvo, primero con la consejera de Salud, María Jesús Montero, y este verano, con el delegado provincial del ramo, Francisco Cuberta, que realizó incluso una visita al centro.

La insistencia municipal ha encontrado la respuesta deseada por parte de la Junta, que asumirá la financiación de la reformas, por un importe de algo más de 36.000 euros.

A principios de diciembre comenzaron las actuaciones que se prolongarán hasta el mes de enero. Para reducir las molestias a los usuarios y facultativos, la Concejalía de Sa-

nidad ha dispuesto que los trabajos se desarrollen durante los fines de semana para que no interfieran en la actividad diaria del consultorio.

La renovación planteada desde el Consistorio local pretende un mejor aprovechamiento de los espacios con usos menores, así como la creación de una nueva consulta. De este modo, tras la reforma el consultorio dispondrá de cuatro dependencias de atención primaria o de médico de familia, servicio de pediatría, sala de curas y sala de urgencias. Como apuntó Ruiz Dorado, «el centro presta los mismos servicios de atención primaria ofertados en San José al tiempo que una atención continuada durante las 24 horas del día».

Mejoras en 2005

Desde la Delegación municipal de Sanidad se ha reseñado además, que las mejoras en el servicio ofrecido a la población se incrementarán en el primer semestre de 2005. A estos efectos, las instalaciones sanitarias van a incorporar un nuevo programa que permitirá la informatización de todos los expedientes e historias médicas. Este sistema permiti-

rá que desde cualquier centro vinculado al Servicio Andaluz de Salud pueda accederse a estas historias médicas.

A lo largo del año tendrá vigencia, asimismo, un nuevo servicio de cita previa para consulta del médico de cabecera.

Las citas podrán solicitarse por teléfono, a cualquier hora del día. También llega a La Rinconada 'Receta 21', iniciativa que permitirá que los enfermos crónicos puedan retirar su tratamiento en farmacias sin pasar por consulta.



Nuevas dependencias

Las obras emprendidas a instancias de la Concejalía de Sanidad permitirán que el centro cuente ahora con cuatro consultas de médico de familia, servicio de pediatría, sala de curas y sala de urgencias. Estas mejoras se realizan durante los fines de semana para reducir al mínimo las molestias que se derivan de los trabajos.

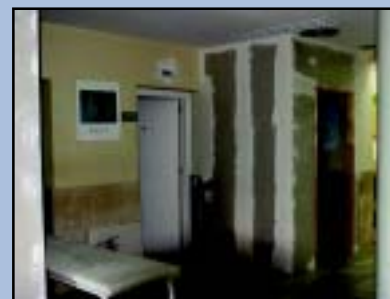

La campaña higiénico-bucal se extiende a usuarios de AFADI y del centro ocupacional de Torrepavas

La campaña higiénico-bucal de la Concejalía de Sanidad aplicará la fórmula desarrollado con escolares de centros de Primaria a usuarios del complejo ocupacional de Torrepavas y de la Asociación Familiar de Ayuda a Personas con Discapacidad (AFADI).

El programa revisará el estado bucal de más de un centenar de personas de todas las edades, con el objetivo de establecer un diagnóstico dental y corregir las deficiencias detectadas en los casos donde se produjesen. Estas deficiencias serán derivadas a los ser-

vicios asistenciales del SAS para su tratamiento.

La otra línea de trabajo de la campaña será, al igual que en los colegios, la prevención. Con esta finalidad, la Delegación municipal de Sanidad pretende, como señaló el edil del ramo, José Antonio Ruiz Dora-

do, «favorecer la adquisición de hábitos saludables», tanto en alimentación como en higiene.

Sanidad entregará un kit higiénico-dental como complemento del programa, que junto a las revisiones incluye un vídeo demostrativo.

España se prepara para votar el 20 de febrero en referéndum la Constitución Europea

Del 3 al 10 de enero podrá consultarse el censo para corregir errores que impidan ejercer el derecho al voto. Del **Sí a la Constitución** depende el reconocimiento explícito de las libertades y derechos fundamentales, el concepto de ciudadanía europea y la extensión del sentido de unidad a todos los países miembros.

El próximo 20 de febrero, cerca de 25.000 rinconeros estamos llamados a las urnas para participar en el referéndum de aprobación de la Carta Magna europea, un documento que responde a la voluntad de los 25 estados miembros de la Unión por dar un impulso a la construcción de una Europa más democrática, transparente y eficaz.

La Constitución Europea fue firmada por los 25 Jefes de Estado y de Gobierno el pasado 29 de octubre y ahora le toca el turno a los ciudadanos y parlamentos de los diferentes países de ratificarlo y respaldarlo. España ha querido ser el primer estado miembro que dé su aprobación como símbolo de confianza en la Unión y en un texto que garantiza el respeto a los valores comunes y a un modelo de sociedad europeo basado en el



pluralismo, la libertad, la democracia, la igualdad de derechos, la dignidad humana, la justicia y la tolerancia.

Todos estos valores ya apa-

recen recogidos en nuestra propia Constitución Española y ahora, los españoles tenemos la oportunidad de exportarlos con nuestra participación masiva en el referéndum.

El Ayuntamiento de La Rinconada se sumará al conjunto de acciones que institucionalmente y con el apoyo de todos los partidos con representación se diseñen para conseguir una alta participación a favor del Sí.

Consulta de datos

Como en cualquier otra convocatoria electoral, para poder votar es necesario aparecer correctamente en el listado del censo. Los interesados en comprobar sus datos pueden hacerlo entre el 3 y el 10 de enero en el Ayuntamiento (los días festivos en la Oficina del Censo en Sevilla, Avda. Albert Einstein s/n. Isla de la Cartuja).

Emails para todos

larinconada.es servirá cuentas de correo electrónico.

Un paso más en la puesta al alcance de los vecinos de las nuevas tecnologías.

La página web oficial larinconada.es incluirá a partir del próximo año la posibilidad de disponer de una cuenta de correo electrónico para cada vecino que lo solicite con amplia capacidad y sin coste para el usuario.

En este webmail, de gestión y uso propios, tendrá además la posibilidad de recibir



toda la información municipal que sea de su interés al respecto de formación, empleo, actualidad, programación cultural, deportiva, etc.

Los jóvenes rinconeros podrán tener un ordenador portátil por un euro al día

40 mensualidades de un euro al día financiarán la compra del equipo. Juventud gana en autonomía

como área municipal en 2005. El programa 'Forma Joven' coordinará información y atención sanitaria.

Los jóvenes menores de 25 años de La Rinconada podrán beneficiarse del acuerdo alcanzado por la Diputación de Sevilla y la entidad Caja San Fernando para financiar sin intereses la compra de portátiles. Así lo ha anunciado la edil de Juventud del Ayuntamiento rinconero, Isabel Otero, quien adelanta que «toda la información estará a disposición de los interesados en el Centro de Información Juvenil y en Centro Cultural Antonio Gala».

El convenio estima 40 mensualidades que serán aportadas por los jóvenes a ritmo de un euro al día, «con lo que se arbitra una fórmula fácil de potenciar el acceso a las nuevas tecnologías de los que más



pueden llegar a necesitarlo», como explica Otero.

Por otra parte, la edil anuncia la puesta en marcha en colaboración con el Área de Sanidad del programa 'Forma Joven', por el que se prestará

información y coordinación en materia sanitaria a los jóvenes y, especialmente en temas sensibles para esta banda de edad como son la prevención en adicciones, sexualidad sana, hábitos alimenticios, vio-

lencia de género y hasta accidentes de tráfico.

Todas estas iniciativas forman parte del programa de actuación que el Área de Juventud desarrollará de forma autónoma a partir de 2005, toda vez que queda escindida del Patronato de Deportes, «para ganar en agilidad y poder sacar aún más rentabilidad a la coordinación de políticas orientadas a la juventud que se desarrollan desde el resto de áreas», como explica Otero.

De momento, además de en el CIJ, el asesoramiento a jóvenes se prestará en La Rinconada los martes por la tarde en el Centro Cultural Antonio Gala, «una forma de acercar la información a los jóvenes».

Aprobado el Plan de Igualdad de Oportunidades

El 1 de enero entrará en vigor este documento, impulsado por el Centro Municipal de Información a la Mujer (CMIM), con la colaboración de todas las Áreas del Ayuntamiento.

El Pleno municipal aprobó en diciembre el Plan de Igualdad de Oportunidades, un documento integral englobado en la iniciativa comunitaria Equal que supone «un compendio de medidas para concienciar y sensibilizar al conjunto de la ciudadanía desde la Administración más cercana, el Ayuntamiento», como resumió la delegada de Igualdad, Pilar Escudero.

Este Plan tendrá vigencia en el cuatrienio 2005-2009. En su redacción han participado técnicos de las distintas Concejalías y servicios municipales, que periódicamente realizarán una evaluación de las actuaciones emprendidas.

Entre los objetivos y acciones más significativas figuran:

Comunicación

Objetivo: Fomento de la igualdad mediante acciones ejemplificadoras. Eliminación del lenguaje discriminatorio de los medios institucionales. **Acción:** Radio Rinconada ofrecerá los viernes (9:00 horas) un espacio centrado en la igualdad. Revisión del lenguaje sexista.

Educación / juventud

Objetivo: Rehacer el sistema de valores y hábitos para construir un sistema coeducativo. **Acción:** Campañas en centros educativos.

Cultura / participación

Objetivo: Fortalecer la presencia femenina en la vida cultural. **Acción:** Descuentos y acciones positivas para favorecer la participa-

ción en la programación cultural. Continuación del apoyo al asociacionismo de mujeres.

Deporte

Objetivo: Favorecer el acceso de la población femenina al deporte. **Acción:** Garantizar la diversidad de horarios en la oferta.

Urban. / M. Ambiente

Objetivo: Aumentar la participación y grado de conocimiento. **Acción:** Promover un respeto corresponsable con el medio ambiente. Talleres donde las mujeres aporten ideas para mejorar la calidad de vida.

Formación / empleo

Objetivo: Potenciar la formación. **Acción:** Desarrollo de nuevos programas de formación. Apuesta por las nuevas tecnologías.

Derechos Sociales

Objetivo: Potenciar la coordinación y el enfoque de género.

Salud / consumo

Objetivo: Mejora de la salud en distintas etapas evolutivas.

Conciliación

Objetivo: Compaginar las responsabilidades personales, laborales y familiares entre hombres y mujeres. **Acción:** campañas de sensibilización. Destacar la importancia del trabajo no remunerado en el hogar.

Seguridad

Objetivo: Prevenir la violencia de género. **Acción:** Asesoramiento integral sobre violencia de género. Consolidación de la Comisión Local de Seguimiento.

6 PRINCIPIOS BÁSICOS

- 1-) Desarrollo democrático de la sociedad.
- 2-) Justicia social.
- 3-) Eficacia económica para la sociedad.
- 4-) Participación de todos los sectores.
- 5-) Coordinación municipal.
- 6-) Enfoque integral de género.



Imagen corporativa del Plan de Igualdad de Oportunidades.



Almuerzo de Navidad en el Hogar '20 de Julio'

Fiel a lo que ya es una tradición navideña, la Concejalía de Derechos Sociales organizó el pasado 16 de diciembre un multitudinario almuerzo en el Hogar '20 de Julio', que congregó a aproximadamente 250 abuelos de la localidad. La jornada permitió también la visita a la exposición de los trabajos realizados desde los distintos talleres de manualidades.

Teatro y Sicab

Usuarios del centro ocupacional de Torrepavas acudieron recientemente al Salón Internacional del Caballo (Sicab) y al Centro Cultural de la Villa, con motivo del Festival de Teatro para Niños. Estas



visitas se integran en el programa de dinamización de Torrepavas.



La apertura del programa conmemorativo contó con el primer teniente de alcalde, Javier Fernández, y los delegados de Derechos Sociales, José Manuel Romero, y Presidencia, Isabel Otero. Asistió también la jefa de servicios de la Delegación Provincial del ramo, Leocricia Jiménez.

El Hogar 'Pablo Picasso' cumple 30 años

La Junta de Gobierno del 'Hogar Pablo Picasso' organizó entre los días 2 y 21 de diciembre un intenso calendario de actividades conmemorativas por el treinta aniversario de la fundación del centro.

Títeres, competiciones de petanca y dominó, orquesta, demostraciones de sevillas a cargo de la Escuela de Antonia de los Santos y exposiciones de miniaturas, manualidades y fotografías sintetizan el programa diseñado. Mención especial merece también la gala de la canción española y el cartel de cante flamenco, que consiguieron llenar de público el Pablo Picasso.

Más de doscientas personas han participado en las distintas propuestas del programa, según el presidente, Curro Machado.

Nuevos camiones, mejor servicio

Dos nuevos camiones realizan el servicio de recogida de basuras de forma más rápida, silenciosa y segura para los trabajadores.

El Área de Medio Ambiente dispone desde este mismo mes de diciembre de dos nuevas unidades de recogida de residuos sólidos urbanos que agilizarán el trabajo diario en cada uno de los cerca de 400 contenedores que hay distribuidos por el municipio.

Los nuevos camiones suponen una inversión anual de casi 48.000 euros, «una cantidad importante pero necesaria que viene a modernizar el parque móvil de recogida selectiva y a adecuarlo también a los contenedores soterrados», como explica el edil delegado, An-

tonio González Rubio. Estos vehículos, mejorarán el servicio global y además realizarán menos ruidos durante la recogida, con el consecuente ahorro de molestias para los vecinos.



Bomberos. El parque local de bomberos cuenta con dos nuevos trajes especiales para actuar en caso de emergencia por fuga química. Son estancos a gases y ofrece una protección total frente a químicos sólidos y líquidos. La adquisición de estos dos equipos, cifrados en más de seis mil euros, ha estado subvencionada por la Delegación del Gobierno andaluz en Sevilla y responden al volumen de dotaciones del Plan de Emergencia Municipal.

Campaña policial contra los petardos

Las sanciones por venta ilegal de petardos puede llegar hasta 300 euros. La Policía Local ha realizado ya cinco denuncias e intensificará esfuerzos durante las fiestas.

Los petardos no están prohibidos pero son peligrosos en manos de los más pequeños. Ésta es una advertencia que la Policía Local de La Rinconada realiza cada Navidad previniendo de los graves daños que el estallido de uno de estos artefactos, cada vez más voluminosos y potentes, en manos de un menor puede provocar.

No está prohibido su uso, aunque sí su venta en lugares no autorizados como domicilios particulares, una práctica que la Policía ya ha detectado hasta en cinco ocasiones y que lleva aparejada una multa que puede alcanzar hasta los 300 euros.

Con todo, el delegado de Seguridad Ciudadana, Antonio González Rubio, centra el lla-



mamiento de precaución en los padres, «responsables últimos de los daños que sufra el menor».

Por otra parte, el edil anuncia un endurecimiento de las sanciones y restricciones en los usos de este tipo de material pirotécnico que vendrá recogido en la modificación que el Área de Medio Ambiente realizará en 2005 de la ordenanza de vibraciones y ruidos, donde se incluirá con capítulo propio este extremo.

**QUE NO TE CUESTE €
UNA RINCONADA LIMPIA
RESPETA EL HORARIO DE BASURAS**

AYUNTAMIENTO DE LA RINCONADA

Circuito Nacional de Bádmiton

El Circuito Nacional Absoluto de Bádmiton recalará el 8 de enero en el pabellón cubierto Fernando Martín para reunir a los mejores jugadores del panorama español.

La cita espera convocar a medio centenar de raquetas de diversa procedencia, con especial mención a jugadores andaluces, madrileños y alicantinos, favoritos a ocupar las primeras posiciones.

La convocatoria está incluida en el circuito de pruebas puntuables del calendario absoluto nacional, lo que implica que los resultados obtenidos tendrán un incidencia directa en la clasificación de los mejores de España. El equipo de gala del C.B. Rinconada intentará dar lo mejor de sí mismo en la jornada, con el aliciente de ver jugar en casa a deportistas de la talla del olímpico Sergio Llopis o de Laura Molina, vencedora en competiciones de rango territorial y autonómico.

La inscripción está abierta hasta el 4 de enero.

Congelación de precios públicos

El Ayuntamiento de La Rinconada, a instancias del Patronato Municipal de Deportes, ha acordado la congelación de los precios públicos que rigen la oferta de este servicio público, con la excepción de aquellas actividades que, cumplido un primer ciclo promocional, adaptan sus tarifas a los costes reales. El mantenimiento de los precios públicos traduce la filosofía municipal de favorecer que todas las capas sociales puedan acceder al deporte.



Cinco sedes para clubes en el nuevo polideportivo

El Patronato reserva suelo para otras cinco oficinas destinadas a entidades deportivas, según avanzó Fernández de los Ríos.

El Patronato Municipal de Deportes aprobó en Consejo de Gobierno, el pasado 16 de diciembre, el proyecto de construcción de cinco sedes administrativas destinadas a clubes deportivos de La Rinconada.

Estas dependencias contarán con una superficie de 18 metros cuadrados, donde las

entidades adjudicatarias podrán localizar sus servicios administrativos y oficinas, así como el archivo, material deportivo y los trofeos obtenidos.

El Consistorio local afrontará estas obras con personal propio y una financiación concreta para materiales de 22.402 euros.

Desde el Patronato Muni-

cipal de Deportes, el primer teniente de alcalde, Javier Fernández de los Ríos, ha apuntado que «estos trabajos permitirán cubrir la demanda municipal de sedes deportivas, en respuesta a las peticiones recibidas». El edil de Deportes subrayó también que el Ayuntamiento reserva suelo para otras cinco sedes.

El Club 'La Carpa' cumple un cuarto de siglo

Una cena multitudinaria, celebrada el pasado 18 de diciembre, fue la excusa perfecta para reunir a la gran familia del Club de Pesca 'La Carpa', con motivo de la conmemoración del cuarto de siglo de la entidad local.

La jornada sirvió además, para ofrecer un homenaje a los socios fundadores, así como a todos aquellos jugadores que han defendido los colores del club en competiciones territoriales y nacionales.

Desde la Concejalía de Deportes, el primer teniente de alcalde, Javier Fernández, ha querido trasladar una «sincera felicitación a los socios de 'La Carpa'», que



definió como «una entidad con hondas raíces, que debe ser y es una referencia para los amantes de la pesca deportiva».

En opinión de Fernández, 'La Carpa' «es un club que no sólo cumple una faceta de ocio y deporte sino que también ha

realizado una notable labor con la cantera, que ha permitido importantes resultados en competiciones de rango provincial, regional y nacional».

ANTONIO BORREGO, responsable de Deportes de Radio Rinconada



Nuevos propósitos

El San José ya ha acabado la primera vuelta de la competición. De momento, el equipo de Javi Blanco no está respondiendo a las expectativas que había depositadas en él. Y es que, de ser considerado un candidato al ascenso ha pasado a pelear por la permanencia, pagando así su titubeante inicio de campaña. El equipo es undécimo –si contabilizamos el último empate en Priego, primer choque de la Segunda Vuelta-, aunque empatado a puntos con el Baena –el primero que descendería-.

En este primer tramo de la competición, el futbolista más destacado ha sido Barrera, bien secundado por Dani, al que le falta regularidad para pelear por cotas más altas. En el otro extremo, podría situarse Villalón, sobre el que había depositada mucha confianza pero, de momento, no está respondiendo a ella. En cuanto a los goleadores, Pitu es el máximo artillero, con siete tantos, seguido por Buyo y Maldonado, con dos tantos cada uno. Otro factor clave en la marcha del equipo ha sido el relevo en la portería, ya que los cañameros han recibido –siempre incluyendo el primer

envite de la segunda vuelta- 22 dianas en dieciséis partidos, mientras que la temporada pasada, con Javi en la meta, los azulinos recibieron 26 en el total de la temporada.

La gran revelación de la escuadra del Felipe de Valle ha sido Quique, que se ha destapado como un central de garantías, además de los juveniles –especialmente Loren y Lobo-, que han sacado las castañas del fuego cuando faltaban efectivos.

A lo largo de la campaña, el San José ha dado la baja a Víctor, Fran y Lara, al margen de David Augusto, una institución en la localidad, que se desvinculó para marcharse al Rinconada. Por el contrario, sólo se ha firmado a Recio, quien no ha jugado lo suficiente para poder ser valorado.

Por último, en el apartado de lesiones, Paco, contractura de tibia, se perderá todo lo que resta de temporada, mientras que Yimi y Emilio también han pasado gran parte de la prime-

ra vuelta convalecientes.

El sueño, más real

En el Rinconada, aún no se puede valorar la primera vuelta, puesto que todavía no ha llegado a su fin. Pero, de momento, sí se puede decir que los pupilos de Antonio Domínguez Aguilar están cuajando un extraordinario campeonato, cuya última guinda fue la victoria por 4-0 sobre el Villafranco. Quizás, lo único que le está faltando a los rinconeros es mayor regularidad lejos del Leonardo Ramos, ya que en las últimas cuatro salidas (Nueva Sevilla B, Demo, Ibarburu y Villanueva) sólo ha sumado un punto, lo que le ha hecho perder el lide-

rato en favor del Betis C.

En casa, por el contrario, los rinconeros están demostrando ser una apisonadora donde han ganado sus ocho encuentros, recibiendo sólo tres tantos –dos del Betis C y uno del Barrios Unidos, los otros gallitos de la categoría-.

Por último, en el plano de jugadores destacados, comenzó muy bien Abraham, que se lesionó, y Alves, que vuelve por unos fueros que tenía casi olvidados. En la zona de ataque, Javi y Álvaro han dado mayor empaque al conjunto, mientras que David y Murillo han aportado las gotas de calidad y solventado las principales carencias blanquiazules.



Dani se lleva el balón ante Copado en el encuentro San José-Mairena (0-1).

Balonmano en el Fernando Martín

Jugadores que hace aproximadamente dos décadas formaron parte del equipo juvenil que consiguió el campeonato de Sevilla y de Andalucía de balonmano abrieron el 17 de diciembre el tradicional trofeo de Navidad organizado por el Club San José-Rinconada y el Patronato Municipal de Deportes. Los planteles infantil y juvenil de la entidad se midieron dos días después, los primeros al Lauro, y los segundos a



este mismo club y al Triana, en un triangular. La competición se cierra el 4 de enero con el concurso de los escalafones de los clubes del club local.



Comienzan los Juegos Deportivos

Cerca de 300 alumnos de las Escuelas Deportivas Municipales participarán en los Juegos Provinciales, según la Concejalía de Deportes. El calendario principal de la competición se extenderá desde el 15 de enero al 28 de mayo, aunque se han estrenado ya en la campaña las modalidades de campo a través y bádminton. Además de en estas disciplinas, La Rinconada compite en atletismo, balonmano, baloncesto, rítmica y fútbol A-7.

La Junta invierte 30.000 euros en recuperar las pinturas murales de la Iglesia Virgen de las Nieves

Tras negociaciones con la Delegación Provincial de Cultura, la edil local del área, **Isabel Otero**, anuncia la financiación para la recuperación de las escenas pictóricas halladas tras el **muro del Evangelio**.

Febrero de 2003. El cura párroco de la Iglesia Virgen de las Nieves, Florencio Bernal, detecta serios desperfectos en el retablo del muro del Evangelio, donde se escenifica un Calvario con esculturas en madera de Cristo, San Juan y la Virgen. «Manos a la obra y a sanear el asunto» se dijo don Florencio sin saber que detrás de toda esta madera carcomida encontraría el que quizá puede ser el hallazgo artístico más importante de La Rinconada: una pintura mural que se remonta a lo orígenes del templo allá por el siglo XV.

Buen ojo tuvo que tener el cura para identificar como arte tan sólo unas manchas descoloridas debajo de la cal agrietada. Y lo tuvo. Y convocó a expertos feligreses y al Ayuntamiento para que el hallazgo tuviera ya rango de descubrimiento.

Tras los análisis pertinentes, los expertos apuntan a que no sólo hay una pintura sino dos. La primera responde a una escena de Cristo atado de manos a una columna en su presentación, escoltado por dos



Expertos de la Consejería estudian y analizan los restos encontrados.

figuras desconocidas. Sobre este primer paño, que puede datar de finales del siglo XV y principios del XVI, se realizó un sobrepintado de Cristo y transformación de las dos figuras para convertirlas en la Virgen y San Juan, con lo que se quería representar un Calvario.

En el siglo XVIII todo esto se encaló y quedó oculto bajo el retablo de madera que ha llegado hasta nuestros días.

El presumible alto valor cultural ha hecho que Iglesia y

Ayuntamiento muevan ficha para que la Consejería del ramo tome cartas en el asunto. Y las ha tomado con el compromiso de destinar durante 2005 los primeros 30.000 euros para que esta pintura mural sea recuperada para admiración de feligreses y visitantes.

Con todo, don Florencio no parece quedar satisfecho y sigue -paleta en mano- dispuesto a descubrir todos los secretos que encierran los cerca de seis siglos de historia de la Iglesia de La Rinconada.

Diseños al alcance de la imaginación

El creador de la lona que cubre la **Torre del Oro** expuso en el CC de la Villa.

'Ideogramas, argumentos y conjeturas' es el título de la exposición que el diseñador gráfico sevillano, Manuel Ortiz, trajo al Centro Cultural de la Villa entre los días 3 y 23 de diciembre.

En la muestra, el conocido creador que en estos días es noticia por el excelente trabajo realizado en la lona que cubre las obras de restauración de la Torre del Oro, ha querido concentrar un conjunto de carteles, bocetos, portadas de



libros, programas de mano y otros diseños recopilados y en los que se sugieren formas y sensaciones que conectan la libertad de la artista para crear con la del espectador para interpretar lo que ve.

Regalo de Navidad: la estación de tren

Por **Manuel Alfonso Rincón**, historiador local

Es curioso esto de ser historiador porque recorro nuestras calles, por ejemplo en Navidad, y veo por todos sitios un derroche de luz, de alegría, de compras, y entro en cualquier casa y salgo atiborrado de anís, de turrón, de mantecados y hasta de cosas mayores, y luego al trabajo y me encuentro, en los documentos de cualquier archivo, al pueblo rodeado de chozas, con riadas casi todas las Navidades, con los parados a cientos pidiendo humildemente para ellos y para sus hijos en el mismísimo despacho del alcalde...

Y veo también al alcalde de cualquier época, de cualquier partido -al menos en nuestro pueblo- vol-

cado ¡en Navidad! por solucionar el problema y buscando también, nuevos ingresos para la población y para la barriada que, desde principios del siglo XX, estaba surgiendo por donde habían trazado la vía del ferrocarril en el XIX.

Y puede servirnos de ejemplo cómo, al acabar la Primera Guerra Mundial, se inició una fase de crecimiento económico por todo el mundo comenzando por los países que tenían que reconstruir lo destruido: fueron los felices años 20, idea de desarrollo que llegó, por supuesto, a oídos de nuestro alcalde que, enseguida, empezó a calibrar cómo podía montar al municipio en aquella onda y, aunque fuera Navidad o sus vísperas, «propuso elevar solicitud al director general de la

compañía de ferrocarriles MZA en súplica de que la estación de La Rinconada, entonces simple apeadero, fuera puesta en condiciones de recibir y expedir toda clase de mercancías con lo que se daba gran importancia al desenvolvimiento comercial, no sólo de este pueblo, sino también de los limitrofes, pues de Rinconada a la estación había una buena carretera (eso decía él) de unos tres kilómetros y medio, y teniendo ya, también, otra buena carretera (idem) desde el mismo pueblo hasta Castilblanco, se convertiría en mucho más cómodo y económico el transporte de mercancías a la mencionada estación de San José, no sólo a los rinconeros, sino también a los vecinos de Alcalá del Río, Burguillos, y Castilblanco, con lo que es seguro que la industria y el progreso en la agricultura se

notaría en todos ellos».

Y de aquella preocupación navideña de un alcalde de hace más de 80 años surgió el que, por fin, la estación volviera para siempre a ser estación y no simple apeadero, y hasta sirvió de detonante en Madrid para que se plantearan dónde había que colocar la futura azucarera.

Y aquí tengo un debate con unos compañeros: ¿comenzó entonces nuestro camino hacia una Navidades más en condiciones o comenzó cuando en los 70 dispusimos hasta de mil nuevos pisos y ya nadie tuvo que dormir en chozas?

Piénsenlo, chárlenlo con nuestros mayores y, mientras lo charlan ante una buena copa de anís, naturalmente, sepan que les deseo unas felices Pascuas y que aquí les espero dentro de unos días, el año que viene.

104.7 fm
RADIO RINCONADA
escúchate

LINEAS	MARTES	MIÉRCOLES	JUEVES	VIERNES	SÁBADO	DOMINGO
EL CALVO	EL CALVO	EL CALVO	EL CALVO	EL CALVO	EL CALVO	EL CALVO
LA MARIÑA POR DELANTE	LA MARIÑA POR DELANTE	LA MARIÑA POR DELANTE	LA MARIÑA POR DELANTE	LA MARIÑA POR DELANTE	LA MARIÑA POR DELANTE	LA MARIÑA POR DELANTE
FORNIDA VIVA	FORNIDA VIVA	FORNIDA VIVA	FORNIDA VIVA	FORNIDA VIVA	FORNIDA VIVA	FORNIDA VIVA
ESPACIO VIVO	ESPACIO VIVO	ESPACIO VIVO	ESPACIO VIVO	ESPACIO VIVO	ESPACIO VIVO	ESPACIO VIVO
LA MARIÑA POR DELANTE	LA MARIÑA POR DELANTE	LA MARIÑA POR DELANTE	LA MARIÑA POR DELANTE	LA MARIÑA POR DELANTE	LA MARIÑA POR DELANTE	LA MARIÑA POR DELANTE
LA MARIÑA POR DELANTE	LA MARIÑA POR DELANTE	LA MARIÑA POR DELANTE	LA MARIÑA POR DELANTE	LA MARIÑA POR DELANTE	LA MARIÑA POR DELANTE	LA MARIÑA POR DELANTE
LA MARIÑA POR DELANTE	LA MARIÑA POR DELANTE	LA MARIÑA POR DELANTE	LA MARIÑA POR DELANTE	LA MARIÑA POR DELANTE	LA MARIÑA POR DELANTE	LA MARIÑA POR DELANTE
LA MARIÑA POR DELANTE	LA MARIÑA POR DELANTE	LA MARIÑA POR DELANTE	LA MARIÑA POR DELANTE	LA MARIÑA POR DELANTE	LA MARIÑA POR DELANTE	LA MARIÑA POR DELANTE
LA MARIÑA POR DELANTE	LA MARIÑA POR DELANTE	LA MARIÑA POR DELANTE	LA MARIÑA POR DELANTE	LA MARIÑA POR DELANTE	LA MARIÑA POR DELANTE	LA MARIÑA POR DELANTE

CONCURSO DE NARRACIÓN CORTA 'GLORIA FUERTES'

Categorías:
 - Infantil-Juvenil, hasta 16 años
 - Adulto, mayores de 16 años.

Plazo de presentación: antes del 28 de enero

Lugar: Bibliotecas públicas municipales

Más información: BIBLIOTECAS MUNICIPALES

RECOGIDA

La Concejalía de Medio Ambiente informa que la recogida de enseres y chatarra durante las fiestas navideñas se desarrollará los días:

23 y 30 de DIC.



Exposiciones en los Centros de Día

Los Centros de Día 'Pablo Picasso', en San José, y '20 de Julio', en La Rinconada, exponen en estos días una colección de los mejores trabajos realizados en los talleres impartidos. El 'Pablo Picasso' ofrece además un recorrido en imágenes por los treinta años del centro.

RECOGIDA DE JUGUETES NUEVOS

No compartas lo que vas a tirar. Entrega juegos nuevos y libros de lectura en buen uso. Es la filosofía de la campaña impulsada desde Correos, con la colaboración de Cáritas, que persigue la recogida de juegos educativos, libros de lectura y material escolar y deportivo. Las personas interesadas pueden entregar sus donaciones en la oficina de Correos de San José de La Rinconada.

Calendario de expedición de DNI en 2005

- ◆ Enero: 27 / 28
- ◆ Febrero: 14 / 15 / 16
- ◆ Marzo: 14 / 15 / 16
- ◆ Abril: 21 / 22 / 25
- ◆ Mayo: 16 / 17 / 18
- ◆ Junio: 14 / 15 / 16
- ◆ Julio: 12 / 13
- ◆ Agosto: ---
- ◆ Septiembre: 13 / 14
- ◆ Octubre: 14 / 17 / 18
- ◆ Noviembre: 14 / 15 / 16
- ◆ Diciembre: 16

Más información: Ayuntamiento de La Rinconada (95 579 7000)

Si perteneces a algún colectivo o asociación y quieres que tus actos aparezcan en esta página de agenda, contacta con **TOMA NOTA** en el teléfono 95 579 70 00 o directamente en el Ayuntamiento de La Rinconada.

FARMACIAS DE GUARDIA

20 - 27 dic.	Los Carteros, 122	95 579 01 37
27 dic. - 3 ene.	Los Carteros, 88	95 579 06 07
3 - 10 ene.	Ctra. Bética	95 479 00 61
10 - 17 ene.	Alberto Lista	95 479 07 26
17 - 24 ene.	Madrid	95 479 02 34

***En La Rinconada, la farmacia permanece en una guardia localizada fuera de horario de atención.*
Tlfn: 95 579 78 75

CULTURA

V / 14 / ENERO
 'Terror y miseria' de LA TRASTERÍA teatro fronterizo de La Vega sevillana.

V / 21 / ENERO
 'Station to station'. La Banda de La María Producciones presenta al GRUPO UNIVERSO.

V / 28 / ENERO
 'De bar en peor' de la compañía EL CALVO INVITA.

A las 21, 00 horas, en el Centro Cultural de la Villa. Precio: 6 euros. Más información: Área de Cultura

DIRECTORIO DE TELÉFONOS

DEPENDENCIAS MUNICIPALES

- Almacén Municipal 95 479 56 17
- Área de la Mujer 95 579 05 34 / 95 479 09 72
- Ayuntamiento 95 579 70 00 / 95 579 71 90
- Biblioteca de La Rinconada 95 579 81 04
- Biblioteca de San José 95 579 41 51
- Delegación de Cultura 95 579 41 42
- Del. Servicios Sociales 95 479 02 00
- Gabinete Psicopedagógico 95 579 41 42
- Juzgado de Paz 95 579 78 03
- Pnto. Juventud y Deportes 95 579 05 41 / 95 579 05 47
- Radio Rinconada 95 479 30 94
- Rinconada Siglo XXI 95 579 14 93
- SODERINSA 95 579 05 64 / 95 579 05 70
- Tenencia de Alcaldía 95 579 43 00
- Col. Guadalquivir 95 579 89 10
- Col. Maestro A. Rodríguez 95 479 08 82
- Col. San José 95 479 00 40
- Col. Júpiter 95 479 03 98
- Col. La Paz 95 479 03 70
- Col. P.U.A. 95 479 07 37
- Col. 'Mtro. Pepe González' 955790560
- Guardería 'Gloria Fuertes' 95 579 70 60
- Guardería 'Almonazar' 95 479 22 92
- I.E.S. Carmen Laffón 95 479 26 87
- I.E.S. Miguel de Mañara 95 479 02 88
- I.E.S. San José 95 479 07 65
- I.E.S. Los Azahares 95 579 70 36
- Ambulatorio San José 95 579 00 94
- Ambulatorio La Rinconada 95 579 83 59
- Centro de Salud Mental 95 579 05 98
- Planificación Familiar 95 579 01 94
- Centro de Adultos 95 579 15 31
- C. de Drogodependencias 95 479 00 32 / 95 479 08 64

EDUCACIÓN

SALUD

EMERGENCIAS

Policía Local	Guardia Civil
092 / 95 579 40 88	95 479 00 13
Bomberos	Mujeres Maltratadas
95 579 40 98	95 479 29 29
	Urgencias
	95 579 06 01

REFERENDUM CONSTITUCIÓN EUROPEA



20-02/05

LOS PRIMEROS CON EUROPA