



Festival

El 16 de noviembre comienza el Festival de Teatro Para Niños.



Estacada

Las reuniones de Distrito convocaron en la Estaca a más de un centenar de vecinos.



Arroyo

El Ministerio de Medio Ambiente licitará las obras del arroyo antes de 2006.

El Pago de En medio ya es cien por cien público



14 millones de euros han invertido Junta y Ayuntamiento para que los terrenos de la unión sean de titularidad exclusiva pública. El crecimiento hacia el concepto de ciudad se aleja así de la especulación privada.

Las cerca de 3.000 viviendas con protección, el 70 por ciento de las en torno a 4.500 previstas en el Pago de En medio, están desde este mes de octubre garantizadas, después de que el Ayuntamiento de La Rinconada y la Empresa Pública del Suelo de Andalucía (EPSA) concluyeran el proceso por el que la totalidad de las 135 hectáreas de la unión son ya de titularidad pública.

Tres años ha permanecido abierto el expediente de adquisición de los terrenos, período en el que se ha mantenido una constante línea de negociación con la cincuentena de propietarios con vistas a no recurrir «mas que en última instancia a la figura legal de la expropiación», como explica el primer teniente de alcalde, Javier Fernández de los Ríos.

Un total próximo a los 14 millones de euros se han empleado en comple-

tar la compra que da vía libre al Ayuntamiento y a la Junta para disponer de los terrenos e incorporar el planeamiento y activación sectorizada de los suelos «por los que pasa el proyecto de crecimiento residencial más importante de La Rinconada», tal y como valora el alcalde, Enrique Abad.

Aquí convergerá la respuesta pública a la necesidad de vivienda para todos con un esquema de ciudad en el que los servicios públicos tengan especial protagonismo en un marco de respeto y potenciación del Medio Ambiente. El objetivo es crear una ciudad para vivir y para invertir, foco de atracción por su defensa de la calidad de vida, de la convivencia y de la humanización de las calles. Y todo ello gestionado desde lo público y garantizando la reinversión en servicios de las plusvalías. (Pág. 2)



La línea 3 conectará con La Rinconada

Lo que en esta imagen se proyectaba hace meses como una realidad virtual y de futuro, está ahora a la vuelta de 2008, fecha prevista del inicio de las obras de la línea 3, la que conectará a través de la autovía de acceso Norte con La Rinconada. La apuesta municipal por el transporte público se completa con un tranvía que discurrirá por el bulvar de unión. (Pág. 3)

Rinconada Siglo XXI aprueba la aplicación de un nuevo modelo de cobro de alquileres sociales para las viviendas de construcción pública. El bloque de 46 pisos, al cincuenta por ciento de su construcción.

A partir del 4 de noviembre el Ayuntamiento organiza acciones destinadas a concienciar sobre el fenómeno de la inmigración, especialmente concentradas en la Semana Intercultural Solidaria del 14 al 19.

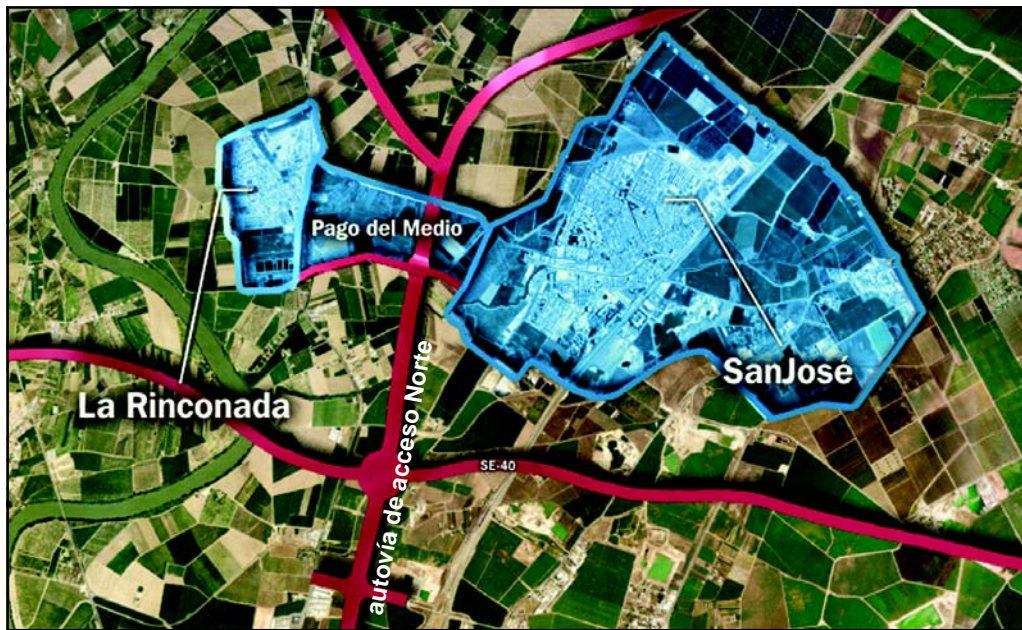

Clave en las conexiones

Conscientes de que contar con buenas comunicaciones dispara las oportunidades, en el Pago se hará confluír los grandes sistemas de conexión:

- **Autovía:** la primera fase estará lista a mediados de 2006; las obras de la segunda, que atravesará la unión se solaparán.
- **Metro:** la línea 3 se extenderá hacia La Rinconada aprovechando la plataforma de la autovía.
- **SE-40:** la segunda ronda de circunvalación de Sevilla conectará toda el área metropolitana. El primer tramo unirá Alcalá de Guadaíra con La Rinconada.

Finaliza la expropiación de los suelos de la unión

Ayuntamiento y Junta de Andalucía (EPSA) son ya propietarios únicos del total de las 135 hectáreas del Pago de En medio, tras concluir el expediente

de expropiación que garantiza el objetivo de crecimiento sostenible y la construcción de un 70 por ciento de viviendas con protección.

El 70 por ciento de las en torno a 4.500 viviendas que se levanten en los suelos de la unión física entre San José y La Rinconada, tendrán algún tipo de protección pública. Ése es el compromiso adquirido por el Ayuntamiento de La Rinconada y la Empresa Pública del Suelo de Andalucía (EPSA) y uno de los ejes sobre los que se sustenta «el ambicioso e ilusionante proyecto de crecimiento y paso definitivo de pueblo a ciudad», como explica el alcalde rinconero, Enrique Abad.

Con este techo en el nivel de protección, La Rinconada duplica con creces el porcentaje al que obliga la actual Ley del Suelo que reserva un 30 por ciento para acciones de carácter público.

Junto a la protección pública de cerca de 3.000 viviendas, la unión física permitirá que estas 135 hectáreas ahora con cultivos, protagonicen el eslabón hacia «un nuevo modelo de ciudad, vanguardista, de importación centroeuropea, donde el medio ambiente, la baja densidad y la importante dotación de infraestructuras y servicios impriman a La Rinconada el carácter de metrópolis

del siglo XXI, moderna, atractiva para vivir y para invertir», resalta como claves el primer edil.

Cien por cien público

Unos 12.000 nuevos vecinos serán testigos de esta apuesta para la que el Ayuntamiento de La Rinconada reservó siempre la titularidad pública, «de forma que el objetivo de la unión estuviera totalmente a salvo de la especulación urbanística, se garantizarán las dotaciones y el

ilusionante modelo de ciudad en el que ya trabajamos para la horquilla de los próximos 10-15 años», en palabras del primer teniente de alcalde, Javier Fernández de los Ríos.

Es esta filosofía la que atrajo hacia el proyecto a la Empresa Pública del Suelo de Andalucía (EPSA), un órgano dependiente de la Consejería de Obras Públicas con el que el Ayuntamiento ya trabajó en la promoción de Aerópolis y que ahora mantiene en La Rin-

conada uno de sus principales focos de acción residencial de la Comunidad.

Negociación

En octubre, el proyecto avanzó un importante paso con la finalización del expediente de expropiación de las 100 hectáreas que aún estaban en manos de los propietarios y con los que no se alcanzó acuerdo a lo largo de los más de tres años de negociación abierta.

(pasa pág. siguiente)

El Pago, modelo de crecimiento para Andalucía

La Junta se compromete a reinvertir el cien por cien de las plusvalías en dotaciones y servicios públicos.

La Consejería de Obras Públicas ya ha concretado con el alcalde la intención de plasmar en los suelos de la unión el modelo de crecimiento por el que el Gobierno andaluz apuesta y que tiene réplica en el Tollo (Almería).

Y esta intención de la Junta encaja con la idea barajada desde el principio por el Gobierno local, «conscientes de que, por primera vez en su historia, La Rinconada tiene el poder de decidir sin trabas ur-

banísticas heredadas, el modelo de ciudad que quiere ser», apunta Abad.

En la unión encajan otros proyectos ya comprometidos y en ejecución que ayudarán a dar el salto, como son la autovía de acceso Norte, el desmantelamiento del arroyo Almonazar y el compromiso de incluir a La Rinconada en los planos del Metro.

Pero para el alcalde, las dotaciones «tienen que venir forzosamente a crear un clima

de ciudad donde vivir y convivir, donde el protagonismo esté en sus calles, más humanizada y con predominio indiscutible de las zonas verdes, los transportes públicos y la sostenibilidad».

Para ello, la consejera de Obras Públicas, Concepción Gutiérrez, ha manifestado al primer edil su compromiso de reinvertir en dotaciones y servicios públicos para La Rinconada el cien por cien de las plusvalías que genere el Pago.

(viene pág. anterior)

El Plan General de Ordenación Urbana de 2000 contemplaba como sistema de actuación en los suelos de la unión la expropiación directa, una figura legal que prima los intereses generales sobre los particulares, a la que el Ayuntamiento ha tenido que recurrir *in extremis*, después de «haber querido dar parte protagonista a los propietarios en aras de la expectación que estos terrenos han generado llegando a pagar incluso entre tres y seis veces más de lo que valen estos suelos, sus almacenes, cultivos y pozos», como explica el primer teniente de alcalde y responsable de las negociaciones, Javier Fernández de los Ríos.

Con todo, Ayuntamiento y EPSA han invertido en la adquisición de las 135 hectáreas un total próximo a los 14 millones de euros que dan titularidad cien por cien pública al proyecto de futuro más importante de La Rinconada.

El urbanismo local a estudio

La Escuela Superior de Arquitectura ha puesto sus ojos en el urbanismo que se proyecta en La Rinconada. Concretamente es el Pago de En medio el que centra la atención de los profesores universitarios y sobre el que piden al alumnado de tercero valoraciones, proyecciones y trabajos técnicos.

La asignatura de Planeamiento Municipal-Planeamiento Especial del Departamento de Urbanismo encarga, por ejemplo, esquemas de ordenación del Pago y, especialmente, soluciones de integración con las áreas urbanas existentes.

La Rinconada ya está en los planos del Metro

La Junta de Andalucía incluye la conexión de la línea 3 con La Rinconada. La redacción del proyecto comenzará en 2006 y la construcción en 2008. Abad apuesta por el Metro en superficie.

El presidente de la Junta de Andalucía, Manuel Chaves, hizo público a mediados de mes el compromiso con el área metropolitana de Sevilla de extender las líneas 3 y 4 del Metro de la capital.

Adelantándose a lo que la consejera de Obras Públicas, Concepción Gutiérrez, y el al-

previsto que a mediados del próximo año se adjudiquen los proyectos de redacción.

Se extiende así la dimensión metropolitana de la red de Metro que ya en línea 1 llega a San Juan de Aznalfarache y Mairena del Aljarafe.

Financiación

Aunque habrá que espe-

Autovía 2006

Abad igualmente avanza «la excelente situación de partida en que está La Rinconada para acoger la conexión con el Metro», en relación a las obras de construcción de la autovía de acceso Norte.

Y es que para 2006 finalizará la construcción de la pri-

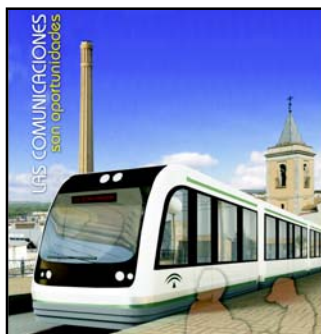
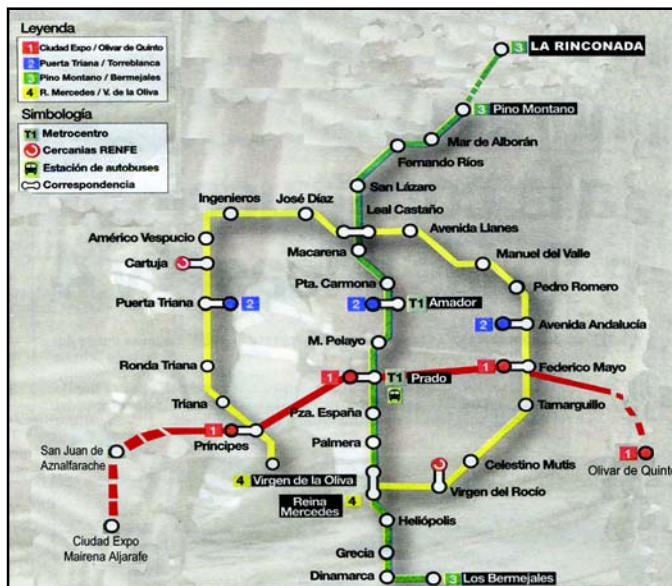

La línea 3 recorrerá de Sur a Norte la ciudad y conectará con La Rinconada en superficie y aprovechando el espacio reservado en la construcción de la autovía de acceso Norte. Ya en el Pago, comunicará con el tranvía que vertebrará de Este a Oeste la conexión La Rinconada-San José.

calde rinconero, Enrique Abad, acordaron hace año y medio, La Rinconada entra antes del anunciado 2007 en los planos del Metro.

Concretamente será la línea 3, que vertebrará de Sur a Norte la ciudad de Sevilla entre Los Bermejales y Pino Montano, la que se extienda hasta La Rinconada.

Y según anunció Chaves, el comienzo de las obras será en 2008, toda vez que está

rar a tener el proyecto redactado para ofrecer una cifra del coste de esta línea 3, la inversión barajada podría alcanzar los 271 millones de euros.

En este sentido, el alcalde rinconero, se ha ofrecido a aportar recursos económicos en la «cofinanciación de las obras que ayuden a acercar el Metro a La Rinconada y a potenciar el necesario transporte público».

mera fase de esta vía rápida con Sevilla que en su diseño incluye la reserva de una plataforma exclusiva para uso de transporte público.

Es por este tramo por el que se prevé que discurra la conexión de línea 3 que Abad adelanta será «en superficie y conectará con la red interna de tranvía que vertebrará por el bulvar de la unión en el Pago, San José y La Rinconada».

La SE-40 unirá a partir de 2006 Alcalá de Guadaíra con La Rinconada

El Gobierno central invertirá 27 millones de euros. Las obras en 2006.

La primera fase de construcción de la SE-40 ya tiene fecha. Las obras de la que será la segunda ronda de circunvalación de Sevilla comenzarán en 2006 por el primero de los tramos, de ocho kilómetros,

que unirá el eje Alcalá de Guadaíra - La Rinconada.

Así lo recogen los Presupuestos Generales del Estado para el próximo ejercicio con la reserva de algo más de 27 millones de euros que servirán

para que uno de los proyectos estrella en comunicaciones del área metropolitana arranque definitivamente.

Esta primera fase de conexión Este unirá La Rinconada con Alcalá del Guadaíra

para después extenderse a Dos Hermanas.

Las otras dos fases cerrarán el círculo Dos Hermanas-Espartinas y Espartinas-La Rinconada.

En total, serán 76,14 kilómetros que estarán listos en 2009.

Las ordenanzas para 2006 recogen por primera vez los precios públicos de la Piscina Cubierta

Nace la ordenanza que regula el uso de la Piscina Cubierta que se pondrá en marcha a principios de 2006. Se congelan las tasas de piscinas

descubiertas, los precios públicos del PMD, así como varias ordenanzas de uso cotidiano en bibliotecas municipales.

El Pleno municipal de octubre aprobó las ordenanzas fiscales que entrarán en vigor el primero de enero de 2006 y a las que los vecinos tendrán que hacer frente por la prestación de los servicios públicos municipales. Entre las 35 figuras que componen el cuadro fiscal rinconero, destaca la inclusión por primera vez de la tasa de acceso a la Piscina Cubierta y complejo natatorio, una infraestructura deportiva única en la comarca que entrará en funcionamiento en los primeros meses de 2006.

Es precisamente esa puesta en marcha deportiva la que obliga al Patronato Municipal de Deportes a adelantar el régimen de precios públicos que regulará el pago por uso de esta instalación, una ordenanza que se desgana en un amplísimo programa con 26 diferentes posibilidades de acceso a los vasos de agua.

La entrada de dos euros que costará el baño recreativo



El Gobierno local congela las ordenanzas de proximidad y crea nuevas figuras para los nuevos servicios públicos que en 2006 entrarán en funcionamiento, como la piscina cubierta. La ordenanza de aparcamiento servirá para regular el uso de las plazas en El Majuelo.

en días festivos para los más pequeños, y el pago mensual de 24 euros por tres jornadas semanales de natación terapéutica para tratamiento de la

espalda, marcan los toques mínimo y máximo del listado de precios que avanza la oferta total con que nace este complejo natatorio en el que se

combinan deporte y salud por medio de la utilización de las dos piscinas construidas: una especialmente volcada en perfeccionamiento de estilos (el vaso con 25 metros), y una segunda dedicada a aprendizaje, gimnasia acuática y terapéutica (con 16,60 metros de largo).

Esta instalación deportiva en la que el Ayuntamiento de La Rinconada y la Consejería de Turismo y Deporte invierten algo más de 2,4 millones de euros, «viene a dotar a la comarca de la primera piscina cubierta y a satisfacer la demanda de un importante número de rinconeros que practican natación», como explica el primer teniente de alcalde y delegado de Deportes, Javier Fernández de los Ríos. Y es que, en La Rinconada existe una fuerte tradición deportiva en natación, como demuestran las cerca de 3.000 personas que cada año agotan las plazas de cursos de verano.

Las ordenanzas fiscales no suben más del IPC

Subir los precios de los servicios públicos lo mismo que el coste de la vida, ni euro más es el compromiso de Gobierno.

No subir los impuestos más «allá del IPC» es el compromiso adquirido por el Gobierno local en el programa electoral y «ése es el rigor presupuestario que venimos manteniendo e incluso mejorando», como recuerda el edil de Hacienda, Antonio Pérez, en referencia a las tasas que se congelan de piscinas descubiertas, precios públicos de los servicios del Patronato de Deportes y varias ordenanzas relacionadas con el uso de la Bibliotecas Públicas.

Con ese criterio, ninguna de las 35 figuras impositivas locales suben por encima del 3,3 por ciento, el Índice de Pre-

cios al Consumo interanual, es decir, el coste de la vida, calculado a la fecha en que el Gobierno local presentó su propuesta y que, anecdóticamente, se sitúa tres décimas por debajo del actual.

En el caso de las contribuciones (IBI urbana, rústica, impuesto de construcciones y de vehículos), la subida municipal es menor para que en el incremento oficial de los valores catastrales el total de subida no se dispare más allá del 3,3.

Corresponsabilidad

En lo que el edil de Hacienda entiende como «corresponsabilidad vecinal en

la financiación de servicios públicos de calidad», se crea una nueva ordenanza relativa al estacionamiento de vehículos en vías del municipio que, «lejos de significar zona azul, viene a ordenar y regular el uso del aparcamiento en un enclave necesario como es el Parque El Majuelo», como explica Pérez. Aquí, un simbólico precio público situado entre los 0,30 euros para una moto y los dos euros por autobús, permitirá que exista un servicio de orden interno y guardería que ya adelanta, será gestionado por personas con discapacidad a través de un centro especial de empleo.



500 euros

Ésa es la cantidad máxima que los dueños de los perros tendrán que abonar al herario público a partir del uno de enero en concepto de sanción por no cumplir su obligación como propietario de animal doméstico y no recoger los excrementos que depositen en la calle. «Ésta es una medida a la que recurriremos cuando no exista colaboración vecinal y esté en juego la convivencia y la calidad de vida», explica el edil de Medio Ambiente, Antonio González Rubio.

Abad arranca el compromiso del Gobierno central para la licitación del proyecto del Almonazar

Antes de final de año saldrá a concurso la ejecución de las obras, según la ministra Narbona.

El senador por Sevilla y alcalde de La Rinconada, Enrique Abad, ha arrancado el compromiso de la ministra de Medio Ambiente, Cristina Narbona, de que antes de que concluya 2005 se procederá a la licitación del proyecto para la defensa contra las inundaciones causadas por el Almonazar, que también incluye la integración en el municipio de las zonas degradadas afectadas por el arroyo.

Narbona ha respondido así en el Senado a la pregunta elevada por el senador sevillano en la Cámara alta el pasado 29 de septiembre, cuando Abad requirió al Gobierno central información sobre los plazos estimados desde el Ministerio del Medio Ambiente para el comienzo de las obras del proyecto de «mayor calado histórico» para La Rinconada.

Sostenibilidad

Además de precisar que la licitación del proyecto se llevará a cabo antes de final de año, Narbona tuvo palabras de felicitación para Abad por la implantación de la Agenda 21 en La Rinconada, municipio al que la ministra ha considerado como un ejemplo de apuesta por lo sostenible.

Por su parte, Abad, aprovechó la ocasión para trasladar a Narbona un agradecimiento colectivo «en nombre de los más de 33.000 habitantes» de la localidad, por una implicación, la del Gobierno central, que otorga «plena garantía» de que «el proyecto por el que empieza el impulso modernizador de la escena urbana de La Rinconada del siglo XXI no tiene marcha atrás».

24 millones de euros

El proyecto de defensa contra inundaciones del arroyo Almonazar e integración de zonas degradadas contempla



Las aguas del Almonazar discurrirán bajo un cajón de hormigón en el tramo urbano, como muestran las actuaciones en la urbanización del Secadero de Gutiérrez.

un periodo de ejecución de 21 meses desde el comienzo de los trabajos y supondrá una inversión aproximada de 24 millones de euros, a cargo del Gobierno central.

Se introduce así una variante en la financiación de las actuaciones con respecto al convenio firmado en marzo con la Confederación Hidrográfica del Guadalquivir, de forma que el Estado pasa de afrontar el 75 por ciento del montante necesario a asumir la totalidad de los 24 millones presupuestados. El Ayuntamiento, por su parte, seguirá aportando los seis millones de euros comprometidos, lo que va a repercutir en

la mejora del proyecto integral del Almonazar.

Abad se mostró convencido de que el tratamiento previsto en el cauce permitirá «la reconciliación de todo un pueblo con el arroyo» al que históricamente se ha temido por las inundaciones y que ha supuesto una «cicatriz urbanística» para la integración de los núcleos urbanos.

En este sentido, el proyecto para la transformación del cauce rinconero respaldado desde el Gobierno central cuenta con un destacado valor medioambiental. Como ha precisado Abad, las actuaciones programadas sobre el arro-

yo, entre otras cuestiones, «permitirán recuperar y poner a disposición de los ciudadanos una gran vía verde al servicio del ocio y las actividades en la naturaleza».

21 meses de ejecución

Como subrayó el edil de Medio Ambiente, Antonio González, el cronograma de obras contempla 21 meses de ejecución desde el inicio del proyecto, que recoge «tres grandes zonas de diferente tratamiento». En un primer tramo, entre la corta y el puente de las vías del ferrocarril, «el cauce será ampliado en gran parte, destacando la creación de un verdadero parque fluvial» en el entorno del Cñaño III. Este trayecto «dispondrá de cuidadas bancadas e importantes zonas verdes en los laterales, provistas de carriles bici y áreas de paseo».

La segunda zona de actuación será la más compleja por la dimensión de la transformación prevista, con lo que «no estará exenta de molestias al desarrollarse además, en el corazón de la ciudad», advirtió González. Persigue la desaparición definitiva de todos los problemas de inundaciones, con la dotación del cauce con grandes infraestructuras, tanto a través de las casetas de bombeo como con el cajón de hormigón que ocultará la lámina de agua. Como explicó González, «el cajón irá a una cota mucho más baja que la altura que hoy tiene el cauce, lo que permitirá su nivelación con respecto a las calles colindantes, la eliminación de todos los puentes en urbano y la aparición de nuevas conexiones». «Un paso más será el bulear que vertebrará el municipio, con gran carga de zonas verdes y de ocio, red de carril bici y una gran vía en doble sentido de circulación».

Un tercer ámbito de actuación, desde aproximadamente el Cerro Macareno hasta el Guadalquivir, incidirá en la recuperación del cauce y su conexión con las zonas verdes.

En vigor la nueva ordenanza de energía limpia

La Concejalía de Medio Ambiente ha informado que ya está publicada y en vigor la nueva ordenanza que regula el uso de energías limpias, «un documento que pretende potenciar la energía solar y fotovoltaica como alternativa no contaminante y gratuita al gas o la electricidad».

Se trata, en opinión del delegado de Medio Ambiente, Antonio González, de una ordenanza que desde el desarrollo del concepto de sostenibilidad y las actuaciones comprometidas con el programa Ciudad 21, «pretende contribuir con un pequeño grano de arena a que no continúe elevándose el calentamiento

global del planeta como consecuencia de la emisión a la atmósfera de anhídridos carbónicos».

Como destacó González, el texto obligará a cualquier promoción de viviendas unifamiliares -a partir de ocho unidades- a la instalación de paneles un aspecto que será también preceptivo para los edificios públicos.

González indicó que la ordenanza no obligará a las unidades familiares, sin embargo, la Concejalía de Medio Ambiente informará a cada promotor particular de la «importancia de las denominadas energías limpias en la conservación del planeta».

El nuevo PGOU se elevará a pleno para su aprobación inicial el próximo 29 de diciembre

El futuro planeamiento puede tener luz verde definitiva en la primavera de 2007, según Urbanismo.

La aprobación inicial del Plan General de Ordenación Urbana (PGOU) que definirá como será La Rinconada en un horizonte temporal de entre doce y quince años ya tiene fecha. La Concejalía de Urbanismo ha previsto que el documento que determina el futuro planeamiento del municipio se eleve a pleno el próximo 29 de diciembre, fecha en la que se estima sea validado por la cámara local.

Con el visto bueno del Ayuntamiento, el futuro PGOU deberá afrontar una segunda fase administrativa vinculada al correspondiente periodo de alegaciones que acompaña este tipo de procedimientos, un proceso en el que los vecinos afectados podrán presentar ante la Administración rinconera sus consideraciones respecto a lo establecido en el nuevo planeamiento. Con todo, y según apuntó el edil de Urbanismo, José Manuel Alcauza, «el



objetivo es que todos los informes estén resueltos para el verano de 2006 para afrontar acto y seguido la aprobación provisional del documento.

Superado este peldaño, el borrador se remitirá a la Junta para su estudio, un aspecto que puede durar varios meses, de modo que según los plazos que baraja el Área de Urbanismo, el PGOU podría contar con luz verde definitiva en la primavera de 2007.

Alcauza ha referido también la importancia que en los trabajos de revisión se ha otorgado desde el inicio del proceso a la participación ciudadana.

Más de 40 reuniones

En este sentido, Alcauza ha recordado que desde que comenzaron los trabajos para la redacción del nuevo PGOU, en octubre de 2004, el Ayuntamiento de La Rinconada, a

través de la Concejalía de Urbanismo, ha celebrado más de cuarenta reuniones con colectivos de la localidad con el objetivo de captar las inquietudes y demandas vecinales más importantes de cara a su plasmación en el documento.

El edil de Urbanismo reseñó también la creación de una mesa permanente de participación ciudadana, que ha recibido información de todos los aspectos recogidos en el PGOU.



Patrimonio verde

Objetivo prioritario será la recuperación de los espacios naturales y la creación de una red de cicloturismo, ocio y paseo de 25 kilómetros que enlazará los principales recursos verdes. Se proyecta, por otro lado, la ampliación en 85 hectáreas de El Majuelo, para realce de su principal valor paisajístico, el río. Otras actuaciones son la restauración de la Hacienda Santa Cruz, el enclave natural del Cerro Macareno y la construcción de un nuevo parque de 30 hectáreas vinculado al agua.

Crecimiento sostenible

Las políticas de vivienda marcarán una ampliación residencial muy comedida, que favorecerá la perfecta integración de La Rinconada, San José y el Pago de En Medio.

En cuanto a las futuras residencias, el PGOU apunta la construcción de aproximadamente 3.500 unidades familiares, de las que el 30 por ciento tendrá carácter social. Un aspecto que sumado a que de las 4.500 viviendas ya previstas por el planeamiento vigente en el Pago de En Medio, el 70 por ciento tendrá algún tipo de protección, garantiza que en los próximos años una de cada dos viviendas será pública, protegida y gestionada desde la Administración local.

Mejora de la accesibilidad y movilidad

La mejora de la accesibilidad será un hecho con las futuras comunicaciones previstas. A la autovía de La Rinconada -que atravesará el Pago de En medio- y la SE-40, se suman la nueva arteria que descargará la zona industrial del Cádiz y el futuro acceso, desde el norte, a la Azucarera, que evitarán que la circulación de camiones atraviese los núcleos residenciales. Por otro lado, se dobla la carretera Sevilla-Alcalá del Río y se definirán rondas de circunvalación para la mejora de la movilidad en los núcleos de población. La Rinconada estará en la línea 3 del metro y dispondrá de tranvía y de un segundo apeadero de trenes.

Tres grandes focos para empresas

Tres grandes concentraciones de suelo se desarrollarán con el nuevo PGOU. Los Cádiz IV y V, junto a los parques ya existentes, definirán tres millones de metros cuadrados para pymes. Un segundo yacimiento crecerá junto a la A-4, vinculado a Aerópolis y a perfiles de gran producción ligados a la industria aeroespacial y tecnológica. En Majaravique, se levantará el Centro de Transportes de Mercancías proyectado desde la Junta y destinado a la actividad terrestre y ferroviaria.



Concluye la reforma integral de la Tenencia de Alcaldía, que concentrará en la planta baja toda la gestión del Inmuplás

La Tenencia de Alcaldía estrena **planta baja** tras la importante remodelación efectuada desde principios de 2005, que materializa una nueva distribución del espacio para ganar en **eficacia y funcionalidad**. El

proyecto acometido, cifrado en **413.734 euros**, ha incorporado al edificio público un total de **314 metros cuadrados**, con **siete despachos**, sala de reuniones, sala de espera y archivo.

La Tenencia de Alcaldía se encuentra ya a pleno funcionamiento, tras el periodo de reformas que ha definido una nueva distribución del espacio de trabajo del edificio público situado en la plaza Juan Ramón Jiménez.

El Ayuntamiento ha gestionado un montante económico de **413.734 euros** para la realización de estas obras, que se han desarrollado desde principios de año y concluyeron a finales de septiembre.

El proyecto acometido ha incorporado a la Tenencia de Alcaldía un total de **314 metros cuadrados**, que permiten que el edificio público disponga de **siete nuevos despachos**, sala de reuniones, archivo y una estancia abierta para uso administrativo y de atención al público.

Estas actuaciones han permitido la ubicación en la planta baja del inmueble de la sede del Instituto Municipal de Planeamiento y Suelo (Inmuplás), encargado de la gestión del planeamiento municipal y de los aspectos vinculados a la disciplina urbanística, como las sanciones, infracciones e inspecciones.

Se trata, como destacó el edil de Urbanismo, José Manuel Alcauza, de una renovación «estudiada al milímetro», que ha pretendido «una optimización de la superficie construida» y que va a tener «una clara repercusión en la



Un proyecto para ganar «en funcionalidad y eficacia de gestión»

El proyecto de reforma de la Tenencia de Alcaldía ha tenido como propósito fundamental la definición de un espacio más adecuado orientado a la mejora del servicio pú-

blico prestado desde las Concejalías de Urbanismo y Medio Ambiente.

En la planta baja se ubican ahora las dependencias del Inmuplás mientras que en el

pisos superiores se sitúan la Agencia Medioambiental, Catastro y las oficinas de Urbanismo vinculadas a los trámites relacionados con la redacción de proyectos.

calidad del trabajo y del servicio prestado al ciudadano».

Además, con las obras realizadas se cumple un propósito de eliminación de barreras urbanísticas al dotar el edificio de todas las medidas necesarias, entre otras, el equipamiento del mismo con ascensor.

Los trabajos ejecutados se traducen en una reorganización de todo el edificio. Así, mientras en la planta baja se localizará el Inmuplás, en la planta alta se concentrarán la Agencia Medioambiental, Catastro y las oficinas de Urbanismo ligadas a la redacción de proyectos.

El Inmuplás, un organismo al servicio del interés general

La creación del Inmuplás por parte del Ayuntamiento de La Rinconada se traduce en una actitud activa para favorecer el interés general en la regulación del suelo, «como garantía del mejor crecimiento y desarrollo posible» para la localidad, según el edil de Urbanismo, José Manuel Alcauza.

Entre las principales funciones del Inmuplás se encuentran, como ha recordado Alcauza, la gestión del planeamiento vigente y su re-

visión para futuros Planes Generales de Ordenación Urbana o innovaciones del mismo.

Otros cometidos importantes son la elaboración de proyectos de ordenanzas municipales de edificación y urbanización, la ejecución de planes, programas y proyectos urbanísticos o la gestión del Registro Municipal de Transferencias de Aprovechamientos Urbanísticos. La disciplina urbanística se encuentra también vinculada al Inmuplás.

La Rinconada que queremos



Ayuntamiento
de
LA RINCONADA



PGOU
LA RINCONADA

El alcalde se sentará con los vecinos en reuniones de distrito para analizar la situación de sus barriadas

La Concejalía de Participación Ciudadana quiere acercar la política local a las barriadas. El Área promueve la realización de reuniones de distrito, donde el alcalde analizará con los vecinos los

problemas sectoriales e informará sobre las inversiones previstas. La primera mesa de trabajo desarrollada este trimestre congregó a más de un centenar de ciudadanos del entorno de La Estacada.

Acerca de la política local y ofrecer una radiografía exacta de las actuaciones que se llevarán a cabo tanto a nivel de municipio como de barriada sintetizan el propósito divulgativo de las reuniones de distrito organizadas desde la Concejalía de Participación Ciudadana, y dirigidas por el alcalde, Enrique Abad.

Este trimestre, la primera mesa de trabajo sentó el pasado 14 de octubre al Equipo de Gobierno con más de un centenar de vecinos de La Estacada, El Tejar y Santa Marta, que pudieron conocer de primera mano los grandes proyectos que serán realidad en La Rinconada en los próximos años.

Grandes proyectos

En este aspecto incidió Abad que apuntó, por ejemplo, que «el metro llegará a La Rinconada» a través de la línea 3, sin olvidar las conexiones previstas en el Pago de En medio para una perfecta comunicación entre La Rinconada, San José y Sevilla. Un objetivo para el que será crucial la puesta en circulación de los dos tramos de la autovía de acceso Norte o la futura SE-40, cuyo primer trayecto unirá La Rinconada con Alcalá de Guadaíra.

El primer edil hizo referencia además, al Pago de En medio, donde el setenta por ciento de las viviendas previstas contará con algún tipo de protección sin obviar otras actuaciones del calado de la ampliación en 85 hectáreas del parque El Majuelo o la definición de una red verde para el paseo, el cicloturismo y el ocio.

La jornada dedicó una atención preferente a las mejoras proyectadas en el entorno de La Estacada, que tendrán repercusión en el mapa sanitario con la construcción del nuevo centro de salud de San-



ta Marta, una dotación que podrá dar respuesta a entre 10.000 y 12.000 habitantes y contará con diez consultas frente a las cuatro de las instalaciones sanitarias actuales.

Abad puso el acento también en la tranquilidad que otorga un «inicio de curso histórico», que en La Rinconada-pueblo tiene como principales referentes la remodelación del Azahares para su reconversión

en colegio y la puesta de largo del I.E.S. Antonio de Ulloa, uno de los centros más modernos de Andalucía.

Por su parte el edil de Participación Ciudadana y primer teniente de alcalde, Javier Fernández, señaló la importancia de las actuaciones que ya se ejecutan para la perfecta integración de La Estacada con su entorno. Fernández resaltó que la zona dispondrá de me-

jor permeabilidad gracias a los trabajos programados para la conexión de Santa Marta y La Estacada con la Huerta del Burgués, un proyecto que incorpora nuevas calles, 103 viviendas y más de 4.000 metros cuadrados de áreas verdes.

El edil de Participación Ciudadana recordó, asimismo, los grandes proyectos para la reforma integral de la barriada. Por un lado, la inversión de aproximadamente 300.000 euros realizada por Emasesa para la mejora de la red de aguas sin olvidar una segunda fase de trabajos, que se corresponde con la renovación de los servicios urbanísticos. A mediados de octubre dio comienzo este plan, cifrado en 600.000 euros y orientado a la rehabilitación del alumbrado y aceras, la eliminación de barreras arquitectónicas y el cerramiento de patios interiores.

Exteriores y fachadas

Fernández informó que la Junta ha comenzado ya el proceso de licitación del proyecto de adecentamiento de fachada y exteriores, valorado en otros 600.000 euros.

4 y 25 de noviembre, nuevas convocatorias ciudadanas

El Consistorio rinconero celebrará en noviembre dos nuevas reuniones de distrito para contactar de modo directo con los vecinos y hacer partícipes a las barriadas de los proyectos que les afectan.

El 4 de noviembre, a las siete y media de la tarde (colegio Maestro Antonio Rodríguez), se ha fijado la convocatoria de los ciudadanos con residencia en Los Carteros, pisos de la Azucarera, Santa Caridad y Santa Cruz. Una jornada que incidirá en las dota-

ciones que el nuevo PGOU contempla en la zona, entre otras el futuro parque de proximidad previsto en el actual recinto ferial. El día 25, a las siete y media de la tarde (I.E.S. Carmen Laffón), se llevará a cabo la reunión con los vecinos de El Mirador, Jardín de las Delicias y entorno del Carmen Laffón. Estas citas pretenden también pulsar la opinión ciudadana y pedir aportaciones e ideas a los vecinos respecto a los equipamientos necesarios y los proyectos planteados.

Las subvenciones públicas colocan a los alquileres sociales entre los 108 y los 51 euros

El nuevo sistema de equilibrio de subvenciones públicas penaliza a los morosos y mantiene precios sociales.

Los próximos adjudicatarios de las 46 viviendas en régimen de alquiler que SoderinSA y Rinconada Siglo XXI construyen en El Mirador, serán los primeros en experimentar el nuevo sistema de equilibrio de subvenciones aprobado por el consejo de administración de la empresa pública de la Vivienda.

En este nuevo modelo de cobro, el umbral sigue estando en lo que el edil del ramo, Antonio Pérez, entiende como «precio social», es decir, «una renta tope asequible para perfiles familiares que necesitan la ayuda y solidaridad provenientes del esfuerzo de todos los rinconeros como oportuni-



357 solicitudes recibió Rinconada Siglo XXI para acceder a los 46 pisos en alquiler en construcción. En la actualidad, se procede a la baremación y visitas para en diciembre publicar un listado inicial de adjudicatarios.

dad para salir adelante». Pérez plantea una optimización de las subvenciones de la Junta de Andalucía (que pueden llegar hasta el 50 por ciento), a la que suma las propias municipales (que pueden ascender hasta el 40 por ciento en función de los

casos concretos).

108 euros de renta mensual para viviendas de 70 metros cuadrados es el máximo que pagará un vecino que no obtenga ningún tipo de subvención de la Junta, una vez se le descuenta el 40 por cien-

to de ayuda que ofrece en equilibrio el Ayuntamiento.

El mínimo de renta es de 51 euros para pisos de 50 metros cuadrados, un alquiler al que se llega después de obtener el 50 por ciento de subvención que la Junta ofrece a inquilinos de baja renta salarial y a la que se suma el 10 por ciento del Ayuntamiento.

El nuevo modelo arbitra un sistema de penalización para los adjudicatarios que se nieguen a pagar el alquiler «y con ello no devuelvan a la sociedad el esfuerzo recibido», como valora Pérez. El nuevo sistema aclara que el inquilino que acumule más de cinco recibos pendientes, perderá automáticamente el monto de subvenciones recibidas, por lo que su renta mensual ascenderá a una horquilla que oscila entre los 180 euros y los 129 euros mensuales, en función de los metros cuadrados de su vivienda.

La casa de oficios 'Los parques' formará en mantenimiento de jardines a 30 jóvenes

Los alumnos aprenderán un oficio al tiempo que su trabajo redunda en la mejora de la **escena urbana**.

Carpintería metálica, jardinería y carpintería de madera son los módulos de que consta la decimosegunda experiencia que el Ayuntamiento de La Rinconada pone en marcha para ofrecer una oportunidad de formación para el empleo a jóvenes que decidieron no continuar con sus estudios.

En la nueva casa de oficios 'Los parques', que comenzará a funcionar en diciembre próximo, 30 jóvenes desempleados de entre 16 y 24 años tendrán ocasión de aprender un oficio de fuerte demanda, recibirán una beca durante los primeros seis meses y estarán contratados a partir del séptimo, lo que en palabras del delegado municipal de Formación para el Empleo, Antonio Pérez, es «el máximo esfuerzo que desde el Ayuntamiento podemos hacer



por reconducir una situación de desempleo y abrir opciones de futuro a través de la formación».

Los alumnos realizarán prácticas reales trabajando en el adecentamiento de jardines, juegos infantiles y mobiliario urbano de varias zonas verdes

del municipio.

Los jóvenes interesados tienen que estar inscritos en el Servicio Andaluz de Empleo con el descriptor 'Escuela Taller / Casa de Oficios' y solicitar formar parte de la selección que se desarrollará en noviembre.

Cerca de las estrellas

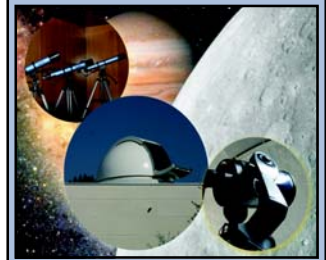

Desde el 21 de octubre el Observatorio de El Majuelo acoge la celebración de un curso de iniciación para niños y adultos destinado a fomentar la Astronomía como actividad familiar de ocio y tiempo libre. Los asistentes recibirán nociones básicas sobre el manejo del telescopio para poder realizar prácticas de observación en el mismo parque. El 25 noviembre comenzará un segundo curso también de cinco sesiones.

Por otra parte, La asociación Ibn Firnás realizará el próximo 4 de noviembre una sesión monográfica sobre Marte.

La inmigración, centro de la Semana Intercultural



El Ayuntamiento dedica el mes de noviembre a debatir y concienciar a la población en torno al fenómeno de la inmigración. La Semana Intercultural Solidaria girará también en su programación sobre este asunto.

Del 4 al 24 de noviembre se desarrollarán actividades de **concienciación** intercultural especialmente volcada en los **fenómenos migratorios**.

Las áreas de Derechos Sociales, Juventud, y Solidaridad y Cooperación ultiman el programa de acciones que se desarrollará este año en la Semana Intercultural Solidaria, una cita que se extiende más allá de los siete días dada la incidencia de largo recorrido de alguna de las propuestas.

Entre el 4 y el 24 de noviembre se impartirán en todos los centros de Secundaria un taller de educación intercultural y una jornada intercultural, dos acciones destinadas a franjas de edad que cubren los cuatro cursos y que tienen como común denominador el concienciar a los alumnos sobre la importancia de conocer otras culturas para valorar otras formas de convivencia.

Dada la actualidad, las razones y causas del fenómeno migratorio tendrán especial relevancia no sólo en estas acciones formativas y divulgativas, sino en el conjunto de iniciativas de la Semana.

Así, se propone un concurso de redacción para Primaria con el tema 'Cómo veo a mi compañero/a inmigrante', cuyo ganador obtendrá un im-

portante lote de libros, al igual que el colegio con más participación.

La actuación del grupo Samarcanda con 'Rutas musicales del Islam' (15 de noviem-

Centro Cívico Juvenil, un nuevo espacio para la formación

Una sala de conferencias y cursos para formación joven vuelve a activar la planta baja del Patronato de Deportes.



La rehabilitación completa de la planta baja del Patronato de Deportes, en la que la Junta de Andalucía ha invertido 74.500 euros, ha permitido rescatar como sala de conferencias y cursos un espacio público que ya fue sede del Área de Juventud.

Ahora se reincorpora al parque de infraestructuras municipales al servicio de la formación y, de forma especial, de los jóvenes de la localidad. Aquí se imparte ya un taller de búsqueda de empleo

para jóvenes concertado con los centros de Secundaria.

El espacio no sólo acogerá programas formativos, puesto que las 120 butacas y la dotación técnica con que cuenta, ofrece un espacio versátil y acomodado a un buen número de acciones municipales. Durante la Semana Intercultural, por ejemplo, dará cabida a la proyección de la película 'Habana Club'.

El rescate de esta infraestructura vuelve a llevar actividad municipal a esta zona.

bre, la Gymkhana intercultural (19 de noviembre), la proyección de la película 'Habana Blues' de Benito Zambrano y la organización de una conferencia sobre la situación del

inmigrante en Andalucía, completan la propuesta de este año que se cerrará el 22 de noviembre con la puesta en marcha de un taller de percusión y música étnica.

En busca los valores de El Quijote en Rumanía

El grupo de españoles y rumanos a los pies del relieve de la cabeza de Decébalo, rey de los Dacios en la campaña de Trajano, a orillas del Danubio. Sibiu, capital de la cultura europea del año 2007, y Targu Jiu, donde están las esculturas de Brancusi, fueron también destino de los visitantes.



Un total de 16 jóvenes de la Asociación Teansari, acaban de regresar de Rumanía, adonde acudieron participando en el programa de la Unión Europea 'La juventud con Europa', una iniciativa que apuesta por

el intercambio cultural.

Esta visita responde a la realizada por los rumanos el año pasado y, en esta ocasión, el objeto de estudio que les ha permitido contar con subvención de la Unión, ha sido «el

análisis de los valores humanos en El Quijote», como explica la profesora, Adela Tovani.

La visita les llevó a recorrer el eje Bucarest-Transilvania hasta Drobeta, ciudad de acogida.

Radio Rinconada estrena nueva programación

La emisora pública incorpora este año cinco espacios de índole musical, cultural e informativa.

Radio Rinconada ha estrenado este mes la programación que desarrollará hasta septiembre de 2006. «Más actualidad, más participación, más especiales, más entretenimiento, más contenidos culturales y más música de selección» sintetizan los objetivos de la nueva temporada, como precisó la edil de Presidencia y presidenta del organismo autónomo, Isabel Otero.

En lo estrictamente informativo, nace 'La Rinconada al día' (viernes, a las 14:30 y a las 18:30 horas), un nuevo formato para la actualidad cien por cien rinconera que resumirá las noticias más importantes de la semana.

Otra de las propuestas de la temporada es 'Contigo en la mañana' (10:30 horas), un magacín de formato breve que se incorpora a la franja matinal diaria y que brindará una cuidada oferta musical, entrevistas, concursos y la posibilidad de dedicar discos.

En clave musical se sitúa también el recopilatorio 'Ayer y hoy', que amenizará la franja de mediodía con los éxitos más actuales y los grandes temas de los ochenta y noventa.

En cuanto a los espacios de temática especializada, la programación crece con 'Butaca Cero', que trasladará en la tarde del miércoles la agenda cultural de La Rinconada y de Sevilla, con entrevistas vinculadas a los principales eventos municipales.

Otra novedad es 'Aula de Rock', un espacio para la promoción de este género musical que pretende realizar un marcado seguimiento a los grupos locales y provinciales.

Vox Populi

Radio Rinconada reforzará esta temporada su papel como emisora interactiva, en contacto diario con la voz de la localidad. Con esa premisa trabajará 'La mañana por delante', que volverá a contar con Vox Populi, un método de encuesta telefónica dirigido a captar la opinión de La Rinconada en los temas más diversos.

Del mismo modo, todos los programas contarán con correo electrónico propio para recoger las peticiones y sugerencias de la audiencia.

Radio Rinconada seguirá

apostando por los especiales en la calle, la actualidad local y deportiva, el periodismo de misterio, el flamenco, el cine de estreno y la música en sus más diversos matices y géneros.



HORA	LUNES	MARTES	MIÉRCOLES	JUEVES	VIERNES	HORA	SÁBADO	DOMINGO
08:30-09:30	El Café	El Café	El Café	El Café	El Café	08:30 - 10:00	Continuidad musical	Continuidad musical
9:30-10:30	Buenos días Rinconada	Buenos días Rinconada	Buenos días Rinconada	Buenos días Rinconada	Buenos días Rinconada	10:00 - 11:00	Contigo en la mañana ☺ Esta noche cuento yo ☺	Continuidad musical
10:30-12:00	Contigo en la mañana	Contigo en la mañana	Contigo en la mañana	Contigo en la mañana	Contigo en la mañana	11:00 - 12:00	Contigo en la mañana ☺ Esta noche cuento yo ☺	Regional Deportivo
12:00-14:00	La mañana por delante	La mañana por delante	La mañana por delante	La mañana por delante	La mañana por delante	12:00 - 14:00	Contigo en la mañana ☺	Regional Deportivo
14:00-14:30	Ayer y hoy	Ayer y hoy	Ayer y hoy	Ayer y hoy	La Rinconada al día	14:00 - 15:00	Sala 8 ☺	Regional Deportivo
14:30-15:00	Ayer y hoy	Ayer y hoy	Ayer y hoy	Ayer y hoy	Ayer y hoy			
15:00-17:00	Ayer y hoy	Ayer y hoy	Ayer y hoy	Ayer y hoy	Ayer y hoy	15:00-17:00	Fórmula Fans ☺	Continuidad musical
17:00-19:00	Fórmula Fans	Fórmula Fans	Fórmula Fans	Fórmula Fans	La Rinconada al día <small>*Desde las 18:30 h.</small>	17:00-19:00	Fórmula Fans ☺	Continuidad musical
19:00-20:00	Continuidad musical	Continuidad musical	Microsurco 04	Microsurco 04	Microsurco 04	19:00-20:00	Fórmula Fans ☺	Continuidad musical
20:00-21:00	Contigo en la distancia	Sentimiento y quejío	Butaca Cero	Sentimiento y quejío	Sala 8	20:00-21:00	Continuidad musical	Continuidad musical
21:00-22:00	Jugamos en casa	Jugamos en casa	Jugamos en casa	Jugamos en casa	Jugamos en casa	21:00-22:00	Continuidad musical	Continuidad musical
22:00-22:10	Esta noche cuento yo	Esta noche cuento yo	Esta noche cuento yo	Esta noche cuento yo	Esta noche cuento yo	22:00-22:10	Continuidad musical	Continuidad musical
22:10-00:00	Continuidad musical	Continuidad musical	Aula de Rock (en estudio)	Continuidad musical	La Esfera	22:10-00:00	Continuidad musical	Continuidad musical
00:00-01:00	Jugamos en casa ☺	Jugamos en casa ☺	Jugamos en casa ☺	Jugamos en casa ☺	Jugamos en casa ☺	00:00-01:00	Continuidad musical	Continuidad musical
01:00-03:00	Continuidad musical	Continuidad musical	La Esfera ☺	Beat Zone	Beat Zone	01:00-03:00	Beat Zone	Beat Zone
03:00-05:00	Continuidad musical	Continuidad musical	Continuidad musical	Beat Zone	Beat Zone	03:00-05:00	Beat Zone	Beat Zone
05:00-08:30	Continuidad musical	Continuidad musical	Continuidad musical	Continuidad musical	Continuidad musical	05:00-08:30	Continuidad musical	Continuidad musical

Curso sobre derechos de extranjería

La Concejalía de Derechos Sociales organizó entre los días 25 y 27 de octubre un curso sobre derechos de extranjería dirigido a efectivos de la Policía Local y la Guardia Civil.

Como indicó el edil del Área, José Manuel Romero Campos, la actividad «está orientada al desempeño de una labor eficaz en la atención a inmigrantes» y ha profundizado en las competencias de los cuerpos de seguridad y en los recursos sociales para el colectivo.

Festejos ya trabaja en la ornamentación de las Cabalgatas

El delegado municipal de Festejos, José Manuel Romero Campos, ha informado que la Concejalía ha iniciado este mes los trabajos de ornamentación de las Cabalgatas de ambos núcleos.

Estas tareas, que cuentan, además de con técnicos municipales, con un equipo de profesionales especializado en Bellas Artes y tematización, afronta en estas primeras semanas las actuaciones de limpieza de estructuras y elaboración de los moldes que contendrán los elementos de

exorno del Cortejo de la Ilusión.

En las instalaciones de las Naves del Tabaco se desarrolla estas labores decorativas, que tienen como materia prima fundamental el poliespán de alta y baja densidad.

Romero Campos precisó que las Cabalgatas contarán con diez carrozas en San José y otras siete en La Rinconada.



Jornadas y talleres de prevención

Derechos Sociales ha puesto en marcha dos talleres de educación sexual, encaminados a estudiantes de E.S.O. del colegio concertado San José y el I.E.S. Antonio de Ulloa, que persiguen concienciar a los jóvenes de la importancia de una práctica responsable. Por otra parte, la Concejalía ha informado de la celebración, el 19 de noviembre, de una jornada informativa y de convivencia en la sede de A.R. San José, con motivo del Día Sin Alcohol.

Deportes celebró en La Villa veinte años de historia

La Gala del Deporte destacó por su emotividad, en una noche de reconocimiento al esfuerzo realizado durante la temporada.

Una noche emotiva para el recuerdo de dos décadas de historia deportiva. El evento municipal más importante del año, la Gala del Deporte, reunió el 8 de octubre a casi quinientas personas en el Centro Cultural de La Villa en un ambiente de fiesta y reconocimiento que puso el acento en la evolución deportiva del municipio.

Abrió la jornada la exposición fotográfica que hasta el 22 de octubre ha servido de testimonio visual de lo cotidiano y lo anecdótico, del esfuerzo en competición y de los grandes acontecimientos que trajeron a La Rinconada a deportistas de la talla de Antonio Martín o Tony Rominger.

En el patio de butacas, la noche empezó con un vídeo homenaje a la familia deportiva que arrancó grandes aplausos, como también el recuerdo que el primer teniente de alcalde, Javier Fernández, realizaba de las figuras de los desaparecidos Antonio Romero, quien fuera presidente de la U.D. Rinconada, y Tony Fernández, el último atleta local en ganar la prueba general de la Popular de San José.

En lo que concierne a pre-



Fotografía: J.L. Molina

mios, el primero en conocerse volvió a ser el Radio Rinconada a la labor periodística deportiva, que recaló en Iván Larriba, director y presentador de La Hora Verde (Giralda TV). El Grupo Sando recibió el trofeo Soderin, S.A. a la labor de patrocinio y apoyo empresarial al deporte, mientras que Miguel Ángel Lobo (A.D. San José) y José Antonio Salgado (C. Balonmano San José-Rinconada) fueron distinguidos, respectivamente, como la promesa y el mejor entrenador de la temporada.

Marta Quintero, que presentó en La Villa dos temas de su último disco 'Besos de miel', aderezó la Gala con arte y música, en una actuación que precedió a la recta final de entregas y que tuvo como

preámbulo la mención especial al Club La Carpa por su cuarto de siglo de existencia.

Siguió la jornada con el Patronato Municipal de Deportes a la mejor deportista en categoría femenina, distinción que recaló en Valle Martín, máxima goleadora del C.D. San José de fútbol-sala. Otro momento especial vino de la mano del trofeo Ayuntamiento de La Rinconada en la modalidad de equipos, que fue este año para Antonio Romero, futbolista de la U.D. Rinconada. En la categoría individual, este galardón reconoció la extraordinaria temporada de Amalio Castillo, del Tenis de Mesa San José.

También recibió premio el C.B. Rinconada, que obtuvo el Villa de La Rinconada a

la entidad más destacada en el año deportivo, tras obtener el título en la Liga Nacional de Clubes y aportar jugadores a las selecciones autonómica y española.

Cerró la Gala el Trofeo Alcalde de La Rinconada, que este año hizo triplete para distinguir al deportista de más edad (José Porras, 80 años) y a la deportista federada más joven (Laura Moreno, 7 años). Recibió también esta distinción el primer teniente de alcalde, Javier Fernández, por su trayectoria al frente de la Concejalía de Deportes, simbolizada por el crecimiento federativo y de las actividades deportivas locales, así como por instalaciones como los nuevos polideportivos y la piscina cubierta.

Presencia local en el Cross de Quintanar

Una veintena de atletas locales de diferentes categorías acudirán el 6 de noviembre a Quintanar de La Orden para participar en el Cross Internacional que organiza esta población manchega. El desplazamiento responde al intercambio de corredores realizado con motivo de la Popular de San José. El 5, está prevista una visita cultural enmarcada en la ruta del Quijote.

Torneo de remo en El Majuelo

La Federación Andaluza de Remo, en colaboración con el Patronato Municipal de Deportes, organizó el pasado 30 de octubre, a orillas de El Majuelo, un torneo para la promoción de la disciplina.

La jornada se inauguró a



las doce del mediodía, con la disputa del I Regata de Ascenso del Guadalquivir de remo, una distancia de seis kilómetros para ocho con timonel -categoría masculina-.

La cita incluyó a continuación la celebración de las siguientes pruebas: 1.000 metros skiff (femenino); 500 metros yola (veteranos masculino); 750 metros yola (absoluta femenina); y 750 metros yola (absoluta masculino), una de las actividades que más interés generó en el embarcadero.

El Shotokan colaborará con Togo

El Club Shotokan celebrará el 5 de noviembre, a partir de las 17:00 horas, en el Fernando Martín, el XI 'Villa de La Rinconada' de karate, un campeonato territorial que incluirá exhibiciones de este deporte, así como de defensa personal y hasta la realización de katas con música. La entrada (1 euro) pretende colaborar con la ONG Hulmen Luz para la implantación de hornos de pan en Togo.

El Villa de La Rinconada de rítmica reunirá a la elite andaluza en el Agustín Andrade

El pabellón cubierto Agustín Andrade acogió el 29 de octubre la séptima edición del Villa de La Rinconada de rítmica, un torneo que reunió a la elite andaluza de este deporte y que sirvió de antecámara del campeonato autonómico que se desarrollará el próximo 5 de noviembre.

150 gimnastas

Según ha destacado la presidenta del Club de Gimnasia Rítmica 'Oso Panda', Elvira Caballero, la convocatoria congregó a aproximadamente 150 gimnastas de un total de diecisiete entidades andaluzas, entre ellas el Polideportivo Cádiz, Chiclana, Puerto Real, Marbella, Dos Hermanas o Málaga.

La competición transcurrió en la modalidad de conjuntos, con coreografías que utilizaron diferentes aparatos en función de la categoría de edad.

El campeonato contó con dos grupos. En el A, participaron las categorías alevín (manos libres y tres pelotas), infantil (mazas), junior y juvenil (tres aros y dos cintas). En el bloque B, el torneo se desarrolló en las modalidades de benjamín y alevín (manos libres), infantil (aro) y junior (tres aros y dos pares de mazas).

Por otra parte, la presidenta del Club de Gimnasia Rítmica 'Oso Panda', que organizó la cita en colaboración con el Patronato Municipal de Deportes, resaltó que la prueba ha supuesto un excelente test para medir el nivel de las participantes de cara al Campeonato de Andalucía.

Caballero valoró positivamente el «crecimiento del nivel de este torneo», de importante consolidación tanto provincial como autonómica.



Imagen de archivo de la entrega de premios de la I Copa de Andalucía de Clubes, donde el C.B. Rinconada se proclamó ganador.

Internacional de bádminton en el Fernando Martín

Un centenar de deportistas participaron los días 29 y 30 de octubre en el XIII Torneo Internacional Villa de La Rinconada de bádminton, que trajo al Fernando Martín a las mejores raquetas de la península en las categorías sub-15 y sub-17. El Club Bádminton Rinconada, organizador de esta prueba, destacó la comparecencia en la cita de los jugadores Ángela Galán (sub-17) y Juan Manuel Fernández (sub-15).

Por otra parte, Antonio Molina, técnico de la entidad anfitriona, señaló que la convocatoria contó con clubes de referencia nacional como La Orden (Huelva), Rota (Cádiz), Jorge Guillén (Málaga) o Aldapeta (País Vasco), mientras que la expedición portuguesa, ya clásica en la cita, estuvo compuesta por delegaciones del Algarve, Madeira y Oporto. Por otro lado, el C.B. Rinconada se enfrentó al cierre de esta edición al Paracuellos (Madrid) en el primer encuentro de play off de la Liga Nacional de Clubes.

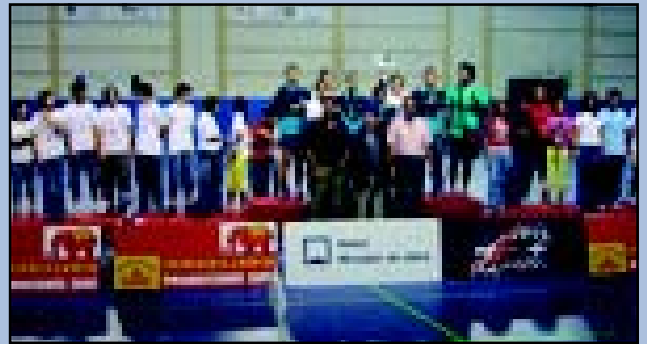
ANTONIO BORRERO, responsable de Deportes de Radio Rinconada



Luces y sombras

La Regional Preferente sigue avanzando con los equipos de la localidad inmersos ya en la lucha que delimitan sus objetivos. El San José persigue el ascenso y, aunque ha hecho un fortín del Felipe del Valle –y del anexo, cuando ha tenido que utilizarlo por la resiembra del césped, baja muchos enteros lejos de él, hasta el punto de que, en este mes, sólo ha sumado derrotas –ante el Betis C (3-1) y el Mosqueo (4-1)-.

Un partido menos

No obstante, se encuentra en la zona media alta de la tabla, con el aval, además, de tener un partido menos, aplazado por la lluvia, ante la Lebrijana, que, en caso de ga-



Jesuli avanza ante Fran Barriga, ante la mirada de Piña en el Brenes-Rinconada (0-2)

Fotografía: L. Expósito

narlo, le catapultaría a la pelea con los mejores de la categoría. En el apartado de novedades hay que destacar el alta de Nané II, procedente del Rinconada, y la baja de David Niñez, que se ha marchado cedido al Brenes.

Los próximos duelos, en los que los cañameros tendrán salidas complicadas, pueden marcar su devenir esta temporada, si supera su gran asignatura pendiente que está, como hemos comentado lejos de su

estadio.

Posición engañosa

El Rinconada, por su parte, está en zona de descenso, si bien, esta es engañosa, debido a que todavía tiene dos partidos aplazados –ante Lebrijana y Estepa-. En las últimas jornadas ha dado un salto cualitativo en su juego y cuantitativo en sus resultados, pero frenó esa progresión la última semana, cuando no pasó del 1-1 ante el farolillo rojo de la

clasificación, el Estrella San Agustín. Antes, había obtenido sendos triunfos en Carmona y Brenes, que habían dado alas a un equipo sin suerte en el inicio.

Quizás, el problema rinconero, sea inverso al de San José. Es decir, ha mostrado poderío lejos del Leonardo Ramos –o Santa Marta, por la resiembra-, pero en casa aún no conoce la victoria.

Novedades

En el apartado de novedades, hay que destacar los problemas en defensa de Antonio Domínguez Aguilar, ya que Alves sigue sancionado, y Bause ha lesionado. Además, Nané II se ha desvinculado del club para marcharse al San José, lo que parece certificar que el club necesita refuerzos en la retaguardia.

De momento, ambos equipos pueden aspirar a todo porque, si analizamos el potencial de las demás escuadras, muy pocas los superan.

El Festival crea el público del futuro

Ocho espectáculos -tres en el 'Antonio Gala' y otros cinco en San José- y una exposición conforman la programación que apuesta por los montajes de calidad.

Del 16 al 25 de noviembre los dos centros culturales de la localidad se reservan en exclusiva para acoger la celebración del Festival de Teatro para Niños, una propuesta del Área de Cultura que cuenta con más de una década y que continúa apostando por ofrecer espectáculos de calidad que creen afición y público estable.

Así se configura una programación abierta a todos los públicos pero especialmente pensada para niños de entre tres y doce años, en la que se conjugan diferentes técnicas y estilos bajo el denominador común de contar con un fuerte componente visual.

El programa se completa con una exposición didáctica de entrada libre sobre 'Cómo se hizo el cine', del 21 al 25 de noviembre en el Centro Cultural de la Villa.

Todos los espectáculos comienzan a las 18:00 horas y las entradas se venden al precio de tres euros.

Toda la programación en larinconada.es



El seminario Francisco

Sousa demuestra cada año que la Arqueología y Paleontología interesan cada vez más. Tan sólo un día ha permanecido abierto el plazo de inscripción para asistir y participar en este seminario universitario, el tiempo suficiente para que se agoten las 200 plazas previstas.

La cita es en el centro cultural 'Antonio Gala' los días 4 y 5 de noviembre.



Cartel de primera para el Festival de 'El Búcaro'

La Peña Flamenca 'El Búcaro' organiza para el próximo 11 de noviembre su tradicional Festival de Cante Flamenco, una cita inevitable en el calendario de encuentros con el buen cante.

El Centro Cultural de la Villa acogerá a partir de las 21:30 horas la XXII edición del Festival que se dedica al desaparecido Manuel González Mesa, socio de la Peña.

Contará al cante con Marcelo Sousa, Carmen de la Jara, Rocío Segura, Manuel González 'el vena', José El Mora y Manolito Prieto. A la guitarra, Herrera y Quiros y al baile, Antonia de los Santos.

Un portugués y Julito Páez, al Juzgado

Partamos de dos datos del año 1900 que resultan impactantes porque eran más modernos que nosotros (con todo el cuento que nos traemos): era uno de ellos que la Justicia llevaba más de 20 años funcionando perfectamente con Jurados populares, pero juzgando esos Jurados, gente corriente, como vemos en las películas norteamericanas, hasta asesinatos, homicidios, parricidios,...de todo, y no pasaba nada; y era el segundo el que de cuando en cuando, como ustedes sabrán, salen nuestros políticos y mis compañeros de Geografía hablando de la comarcalización de Andalucía ¡y desde 50 años antes del 1900 del que hablamos Andalucía y España ente-

Por Manuel A. Rincón, historiador local

ra- estaban perfectamente comarcalizadas!: esas comarcas, quizás lo recuerden nuestros abuelos porque los venerables Maestros antiguos sí las explicaban en clase, eran los Partidos Judiciales.

Pues trata hoy nuestro tema de que había que ir haciendo por esa época del año, los sorteos para los ciudadanos corrientes y molientes que iban a formar parte de los Jurados del año siguiente. Y como todo en la Justicia estaba organizado a base de los Partidos Judiciales, había que hacer esos sorteos en las comarcas de Cazalla, Utrera, Ecija, Morón, Lebrija, Estepa, Osuna, Sanlúcar la Mayor, Lora del Río, Carmona y Sevilla que tenía tres 'Partidos', la Magdalena, San Vicente y San Román. Nosotros pertenecía-

mos al de la Magdalena y en él se efectuó el sorteo tocándole hacer de Jurados a partir de Enero a 20 de Sevilla, a cuatro de Alcalá del Río, a dos de Tomares, ... y a nuestros vecinos José de la Fuente Durán y Francisco López García, así que ya sabéis, decía más o menos el oficio que recibieron a los pocos días, «desde Enero cualquier día, del Juzgado de la Magdalena que os llamarán y tendréis que ir a juzgar un robo a mano armada, un contrabando o el mejor asesinato que se haya producido en la comarca».

Pero no quedaba ahí la cosa porque ¿y si se mueren la mortalidad era altísima entonces, no había antibióticos ni casi ninguna vacuna ni casi nada-, y si se mueren los buenos de López y/o De la Fuente ya mencionados? Pues para eso hagamos otro sorteo para contar con unos suplentes, y para no cogernos las manos,

pensaban en Sevilla, ¡hala!, hasta 30 escogieron para la capital, por ponerles un ejemplo, y hasta 5 de nuestro pueblo, a saber: el muy conocido Baldomero Alba Flores; los vecinos digamos más corrientitos José Romero Garrido y Manuel Fuentes Santos; el portugués Manuel Coello Girón (¡hasta un portugués, llegado evidentemente hacía pocos años, podía ser Jurado en 1900!) y el primero que llegó a ser conocido, algo así como el fundador, de una larga saga de Julios Páez, Julio Páez Navarro.

Pues ya sabéis, les dijeron a éstos del segundo sorteo, hasta tú, portugués recién llegado, y hasta tú, Julio Páez Navarro, tenéis que estar pendientes por si tenéis que juzgar a alguien en nombre y como representantes del pueblo. ¿Llegaremos alguna vez nosotros en 2005, ó en 2006, a semejantes adelantos?

Consulta la **AGENDA** de actos en www.larinconada.es/actualidad

4 nov / CCVilla / 11,00 h. / ABECEDARIA	8 nov / CCVilla / 10,00 y 12,00 h. / ABECEDARIA
4 nov / CCVilla / 21,00 h. / 6 euros	
'Don Quijote' del Teatro del Finikito	'Jekyll y Hide' de Producciones Imperdibles
8 nov / Conservatorio / 19,00 h. / INVITACIÓN	10 nov / CCVilla / 21,00 h. / 6 euros
Concierto 'Danza a dos guitarras' del Dúo Astor	'Pergolesi y Mendelssohn' , Orquesta Manuel Castillo
29 nov / Conservatorio / 19,00 h. / INVITACIÓN	15 nov / CCVilla / 21,00 h. / 5 euros SAMARCANDA
'Brass brillante' de Royal Brass Quintet	

AHORA	TE TOCA	A TI
		
SÓLO ENVASES DE PLÁSTICO, LATAS Y ENVASES TIPO BRICK	SÓLO ENVASES DE CARTÓN, PAPEL, PERIÓDICOS Y REVISTAS	SÓLO ENVASES DE VIDRIO, FRASCOS Y TARROS

QUE NO TE CUESTE UNA RINCONADA LIMPIA
RESPECTA EL HORARIO DE BASURAS

**Deja el coche en casa...
 ...ve a Sevilla en autobús**

Consortio de Transportes. Área de Sevilla



Concierto XXV aniversario de la Coral Ntra. Sra. de las Nieves
 26 de noviembre
 21,00 h.
 Centro Cultural Antonio Gala

Servicio de Atención al Ciudadano

SAC

902 479 579

Este servicio de la Rinconada

Radio Rinconada 104.7
 en octubre, nueva programación

ESCÚCHATE, ESCÚCHANOS

Ahorrar gastos y proteger el medio ambiente



- ♦ **GRIFOS: Perlizadores.** Ahorro de hasta un 50 por ciento. Mezclan el agua con aire y producen un chorro abundante y suave.
- ♦ **DUCHAS: Cabezales y reductores de caudal** (dispositivos que se acoplan a la ducha). Ahorro de hasta un 50 por ciento, con el mismo confort.
- ♦ **WC: Doble descarga** (un pulsador descarga 3 litros y el otro 10); **limitador de descarga** (interrumpe la salida de agua al accionarlo por segunda vez); **contrapesos** (se cuelgan de la válvula, cerrándola al soltar el pulsador o tirador).

Si perteneces a algún colectivo o asociación y quieres que tus actos aparezcan en esta página de agenda, contacta con **TOMA NOTA** en el teléfono 95 579 70 00 o directamente en el Ayuntamiento de La Rinconada.

FARMACIAS DE GUARDIA

7 - 14 noviembre	Los Carteros, 90	95 579 06 07
14 - 21 noviembre	Ctra. Bética	95 479 00 61
21 - 28 noviembre	Alberto Lista	95 479 07 26
28 nov - 5 diciembre	Madrid	95 479 02 34
5 - 12 diciembre	Los Carteros, 122	95 479 01 37

**En La Rinconada, la farmacia permanece en una guardia localizada fuera de horario de atención.
 Tfno: 95 579 78 75

DIRECTORIO DE TELÉFONOS

DEPENDENCIAS MUNICIPALES	Almacén Municipal	95 479 56 17
	Área de Igualdad	95 579 05 34
	Ayuntamiento	95 579 70 00 / 95 579 71 90
	Biblioteca de La Rinconada	95 579 81 04
	Biblioteca de San José	95 579 41 51
	Delegación de Cultura	95 579 41 42
	Del. Derechos Sociales	95 479 02 00
	Gabinete Psicopedagógico	95 579 41 42
	Juzgado de Paz	95 579 78 03
	Pnto. M. de Deportes	95 579 05 41 / 95 579 05 47
	Radio Rinconada	95 479 30 94
	Rinconada Siglo XXI	95 579 14 93
	SODERINSA	95 579 05 64 / 95 579 05 70
	Tenencia de Alcaldía	95 579 43 00
	Col. Guadalquivir	95 579 89 10
Col. Maestro A. Rodríguez	95 479 08 82	
Col. San José	95 479 00 40	
Col. Júpiter	95 479 03 98	
Col. La Paz	95 479 03 70	
Col. P.U.A.	95 479 07 37	
Col. 'Mtro. Pepe González'	955790560	
Guardería 'Gloria Fuertes'	95 579 70 60	
Guardería 'Almonazar'	95 479 22 92	
Col. Los Azahares	95 579 70 36	
I.E.S. Carmen Laffón	95 479 26 87	
I.E.S. Miguel de Mañara	95 479 02 88	
I.E.S. San José	95 479 07 65	
Ambulatorio San José	95 579 00 94	
Ambulatorio La Rinconada	95 579 83 59	
Centro de Salud Mental	95 579 05 98	
Planificación Familiar	95 579 01 94	
Centro de Adultos	95 579 15 31	
C. de Drogodependencias	95 479 00 32 / 95 479 08 64	

EDUCACIÓN

SALUD

EMERGENCIAS

Policía Local	Guardia Civil
092 / 95 579 40 88	95 479 00 13
Bomberos	Mujeres Maltratadas
95 579 40 98	95 479 29 29
	Urgencias
	95 579 06 01

Nuevo Parque de proximidad en el recinto ferial de San José



Participa con tus ideas



Reunión Viernes 4 de Noviembre '05
Colegio Maestro Antonio Rodríguez